



**Beantwoording regiovragen en aanvullingen op de agenda**

*Landelijke raad 11 december 2021*



# Inhoudsopgave

In dit document zijn de vragen opgenomen die door regio's gesteld zijn over de eerder verzonden agenda en de stukken van de landelijke raad van 11 december 2021, aangevuld met enkele aanvullingen op de agenda en enkele bijlagen ter informatie.

## Toelichting

Zoals in de uitnodiging van de agendastukken is aangegeven wordt de landelijke raad van 11 december a.s. via een digitale bijeenkomst georganiseerd. In deze nazending wordt een toelichting gegeven op de besluitvormings- en stemprocedure en op de vergaderprotocol van de bijeenkomst.

	<b>Pagina</b>
<b>Informatie vooraf</b>	<b>4</b>
<b>Regiovragen en antwoorden</b>	<b>7</b>
De vragen zijn gesorteerd per agendapunt. Het antwoord van het bestuur staat steeds <i>cursief</i> onder de vraag van de regio.	
N.a.v. agendapunt 4:	<i>Mededelingen</i> 8
N.a.v. agendapunt 7:	<i>Relatie regio's en regionale admiraliteiten</i> 11
N.a.v. agendapunt 8a:	<i>Scoutinglandgoed Zeewolde – Algemene stand van zaken, waaronder ontwikkeling steiger.</i> 14
N.a.v. agendapunt 8c:	<i>Scoutinglandgoed Zeewolde – Voortgangsrapportage Landgoedcommissie najaar 2021</i> 15
N.a.v. agendapunt 9a:	<i>Ontwikkelingen vastgoed Scouting Nederland – Scoutcentrum De Viersprong in Nederweert</i> 16
N.a.v. agendapunt 9b:	<i>Ontwikkelingen vastgoed Scouting Nederland – Plan nieuwbouw Blauwe Vogelhuis Buitenzorg</i> 18
N.a.v. agendapunt 9c:	<i>Ontwikkelingen vastgoed Scouting Nederland – Ontwikkeling landelijk servicecentrum</i> 20
N.a.v. agendapunt 10:	<i>Notitie wijzigingen statuten en huishoudelijk reglement Scouting Nederland n.a.v. invoering wet WBTR</i> 24
N.a.v. agendapunt 11:	<i>Activiteitenplan Scouting Nederland 2022</i> 25
N.a.v. agendapunt 12a:	<i>Financiën en beheer 2022 – Nota van toelichting en begroting Vereniging Scouting Nederland 2022</i> 29
Overige vragen	31
<b>Aanvulling op de agenda landelijke raad 11 december 2021</b>	<b>33</b>
Correctie op agenda: In de agenda op pag. 9 van de eerder verzonden agendastukken is de tekst in de kolom achter agendapunt 12 verschoven. De Nota van toelichting en begroting Vereniging Scouting Nederland 2022 is ter besluitvorming. De overige punten bij dit agendapunt zijn ter informatie.	
Aanvulling op agendapunt 8b:	<i>Scoutinglandgoed Zeewolde – Afronding project realisatie Avonturenhuis</i> 35
Aanvulling op agendapunt 8c:	<i>Scoutinglandgoed Zeewolde – Verlengen opdracht Landgoedcommissie</i> 49
<b>Bijlagen</b>	
Bijlage 1:	<i>Overzicht free publicity juni – december 2021</i> 53

# Informatie vooraf

## Digitale bijeenkomst landelijke raad

Zoals op 19 november jl. via de mail kenbaar is gemaakt, heeft het landelijk bestuur naar aanleiding van de aangescherpte coronamaatregelen helaas opnieuw moeten besluiten de komende landelijke raad digitaal via Teams te organiseren.

Het bestuur betreurt dit zeer. Graag had het bestuur de raadsleden en toehoorders in het nieuwe Avonturenhuis ontvangen om eindelijk weer eens persoonlijk met elkaar van gedachten te wisselen tijdens het meningsvormend deel en samen besluiten te nemen over de toekomst van onze vereniging. Helaas lukt dit dus niet, maar houden we zeker de wens en de hoop om dit op een mooie manier over te kunnen doen tijdens de landelijke raad van zaterdag 11 juni 2022.

De landelijke raad van zaterdag 11 december 2021 wordt dus opnieuw via Teams gehouden, waarbij dit keer ook het meningsvormend deel op dezelfde dag tijdens de ochtends digitaal plaatsvindt. Nieuwe raadsleden die zich hebben opgegeven voor de introductietraining ontvangen hierover aanvullend informatie.

## Vorbereiding

Het organiseren van een digitale landelijke raad waarbij over meerdere voorstellen gestemd en besloten zal worden vraagt de nodige voorbereiding. Net als bij de twee voorgaande keren heeft het landelijk bestuur hiervoor de hulp ingeroepen van een externe partij (KAS Woerden) en zal de landelijke raad vanuit een studiolocatie voorzitten. Om de bijeenkomst soepel te laten verlopen wordt ook van de raadsleden gevraagd zich tijdig aan te melden, op tijd aanwezig te zijn en vooraf kennis te nemen van het vergader- en stemprotocol.

## Aanmelden

Aanmelden voor het besluitvormend deel van de landelijke raad van 11 december 2021 kan nog tot en met woensdag 8 december 2021. Raadsleden en overige belangstellenden die zich niet tijdig hebben aangemeld of niet op tijd aanwezig zijn, kunnen helaas niet meer aan het meningsvormend en/of besluitvormend deel van de landelijke raad deelnemen.

- Raadsleden en plaatsvervangend raadsleden kunnen zich aanmelden via: [inschrijven \(plaatsvervangende\) leden landelijke raad](#). Er kan per regio slechts 1 raadslid aan de vergadering deelnemen.
- Leden van het landelijk bestuur en overige belangstellenden die aan het meningsvormend deel willen deelnemen kunnen zich aanmelden via: [inschrijven landelijk bestuur en overige belangstellenden](#).

## Vergadertool

Voor de bijeenkomst wordt gebruik gemaakt van Microsoft Teams. Het is aan te bevelen deze applicatie vooraf te downloaden op pc, laptop of telefoon. Doe dit bij voorkeur enkele dagen vooraf zodat het gebruik van Teams alvast verkend kan worden.

## Inloggen

Vrijdag 10 december worden de aanmeldlinks verstuurd naar de personen die zich tijdig (uiterlijk woensdag 8 december) hebben aangemeld. Raadsleden die aan de besluitvormende vergadering deelnemen ontvangen daarbij een aparte link voor het meningsvormend deel en een aparte link voor het besluitvormend deel. Overige (plaatsvervangend) raadsleden en belangstellenden die niet aan de besluitvormende vergadering deelnemen, ontvangen een aparte link voor het meningsvormend deel en een aparte link om het besluitvormend deel via een livestream te kunnen volgen.

Voor het meningsvormend deel van de vergadering is het mogelijk vanaf 10.15 uur in te loggen, vanaf 10.30 uur begint de bijeenkomst.

Voor het besluitvormend deel van de vergadering is het is mogelijk vanaf 12.45 uur in te loggen, vanaf 13.15 uur begint de vergadering. Na 13.15 uur kunnen helaas **geen** nieuwe deelnemers meer worden toegelaten omdat er anders geen overzicht meer is over de aanwezigen en het quorum.

Deelname aan het meningsvormend of besluitvormend deel van de landelijke raad kan via een laptop, pc, tablet of smartphone. Belangrijk daarbij is dat er een goede stabiele internetverbinding is. Maak daarbij bij voorkeur gebruik van een goed werkende headset (koptelefoon met microfoon).

Lukt het niet om in te loggen of wordt de verbinding tijdens de vergadering verbroken, dan kun je via Whatsapp contact opnemen met de helpdesk (06-57746422).

## **Vergaderprotocol**

### *Start van de besluitvormende vergadering*

Voor de formele opening van de vergadering zal de voorzitter een 'roll call' houden, dat wil zeggen een ronde langs de deelnemers die aanwezig zijn, waarbij naam en regio genoemd worden t.b.v. de presentielijst, het quorum en het stemprotocol. Zoals hierboven aangegeven zal de vergadering na deze ronde besloten worden en is het niet meer mogelijk om de vergadering binnen te komen.

### *Inleiding en toelichting agendapunten*

Aan het begin van elk agendapunt worden alle deelnemers 'gemute' en licht de voorzitter het agendapunt toe. Daarna volgt een inhoudelijke toelichting vanuit het bestuur, meestal via een (video)presentatie, en is er gelegenheid tot vragen stellen.

### *Vragen stellen*

Raadsleden die naar aanleiding van een agendapunt na de toelichting een vraag willen stellen, kunnen dit kenbaar maken door middel van het opsteken van een digitaal 'handje'. Na het inventariseren van de vragenstellers krijgen zij beurtelings het woord en kunnen zij hun microfoon en camera aan zetten en hun vraag toelichten (en daarna weer hun microfoon en camera uit zetten).

### *Afronding agendapunt*

Na het beantwoorden van de vragen (met evt. een tweede vragenronde als dat nodig is), rondt de voorzitter het agendapunt af. Bij agendapunten waar een besluit wordt gevraagd volgt na het beantwoorden van vragen eerst nog een stemronde en vaststelling van het genomen besluit.

Aan het begin van de vergadering wordt het vergaderprotocol en hoe het 'handje' werkt nog eens toegelicht.

## **Stemprocedure**

Er zijn twee soorten besluiten:

1. Besluiten over voordrachten van personen die normaal gesproken via een anonieme schriftelijke stemming worden genomen;
2. Besluiten over overige agendapunten die door hand opsteken of per acclamatie worden genomen.

### *Ad 1 Stemmen over voordrachten*

Om raadsleden in de gelegenheid te stellen zoals gebruikelijk anoniem te kunnen stemmen over voordrachten, zal aan het begin van de vergadering via Questback een e-mail met een stemlink worden gestuurd naar alle aanwezige raadsleden. De uitslag wordt zoals gebruikelijk aan het eind van de vergadering bekend gemaakt (agendapunt 13).

*Let op! Voor het versturen van de link om te kunnen inloggen en stemmen wordt gebruikt gemaakt van het in SOL geregistreerde e-mailadres waarmee het raadslid is aangemeld. Houd daarbij s.v.p. in de gaten of de Questback mail niet in het spamfilter terecht komt.*

#### *Ad 2 Stemmen over overige voorstellen*

Stemmen over overige besluiten gebeurt tijdens de vergadering door middel van het opsteken van het digitale 'handje'. Voorafgaand aan te nemen besluiten wordt het stemproces en het opsteken van het 'handje' nog eens toegelicht.

#### **Chatfunctie**

Teams beschikt over een chatfunctie. Via de chat kunnen evt. technische vragen worden gesteld, bijvoorbeeld over het gebruik van Teams of het vergaderprotocol. Het verzoek hierbij is om deze chatfunctie alleen hiervoor te gebruiken en niet voor onderlinge opmerkingen of chit-chat, zodat eventuele vragenstellers snel geholpen kunnen worden. De chatvragen worden in principe alleen via de chat beantwoord, maken geen formeel onderdeel uit van de vergadering en worden ook niet in het verslag opgenomen.

#### **Informatieavonden vooraf**

Op donderdag 11 november en woensdag 17 november is een informatieavond voor raadsleden geweest over resp. het agendapunt regio's en regionale admiraliteiten en over de verenigingsfinanciën voor nieuwe raadsleden en voor raadsleden die hier iets meer over willen weten. Tijdens de informatieavond over regio's en regionale admiraliteiten was het de bedoeling informeel te overleggen waarbij verdiepende vragen konden worden gesteld ter voorbereiding van de landelijke raad. Van deze bijeenkomst zijn verder geen opnamen gemaakt of verslag opgesteld. Voor de informatieavond over de verenigingsfinanciën is een presentatie gebruikt die is te downloaden via deze link: <https://www.scouting.nl/assets/uploads/doorzoekbareBestanden/06.Ondersteuning/Bestuurlijke-zaken/Landelijke-raad/Landelijke-raad-2021-12-11/Presentatie-financi%C3%ABn-LR.pdf>

# **Regio vragen en antwoorden**

## Agendapunt 4: Mededelingen

### 1. Regio Zuidoost-Brabant

Naar aanleiding van mededeling over inwerkingtreding VOG:

Wordt de vervaldatum automatisch weergegeven in Scouts Online en/of krijgen de groepen een seintje voor welke leden zij een nieuwe V.O.G. aan moeten vragen?

*Ja, in Scouts Online wordt de einddatum automatisch geregistreerd en zichtbaar bij invoeren van de VOG. De VOG-beheerder van de organisatie die de VOG zou moeten aanvragen krijgt 3 maanden voor de vervaldatum een seintje dat deze bijna verlopen is. Het lid zelf krijgt kort tevoren ook zelf een bericht, als een nieuwe VOG nog niet aangevraagd of geregistreerd is.*

### 2. Regio Zuidoost-Brabant

Naar aanleiding van mededeling over inwerkingtreding VOG:

Wie is er vanaf 1 december 2021 verantwoordelijk voor de aanvraag van een VOG voor leden die meerdere functies hebben en/of op diverse niveaus binnen de vereniging Scouting Nederland een functie hebben?

*Het organisatieonderdeel waar een lid contributieplichtig is, krijgt een seintje en is verantwoordelijk voor de aanvraag. In schema ziet dat er als volgt uit:*

<b>Functie</b>	<b>Aanvragend onderdeel</b>
<i>uitsluitend bij een groep</i>	<i>Groep</i>
<i>uitsluitend op regio niveau</i>	<i>Regio</i>
<i>uitsluitend op landelijk niveau</i>	<i>Landelijk niveau</i>
<i>op groeps- en ander niveau</i>	<i>Groep</i>
<i>op regio en landelijk niveau</i>	<i>Regio</i>

*Ook de andere organisatieonderdelen waar diegene actief is dienen wel te zorgen dat hun leden een VOG hebben en kunnen daarom ook de VOG aanvragen.*

### 3. Regio Rond de Rotte

Naar aanleiding van mededeling over ontwikkelingen Nationale Scoutingloterij:

De Scoutingloterij stopt. Dit heeft gevolgen voor de jaarlijkse bijdrage van het Scouting Nederland Fonds aan de vereniging. In de begroting wordt deze rekening ogenschijnlijk vooral neergelegd bij de activiteitenkosten. Dit terwijl er (substantieel) budget wordt vrijgemaakt om te investeren in vastgoed en apparaatskosten.

- Kunt u aangeven hoe deze ontwikkeling zich verhoudt tot het meerjarig strategisch beleid én de voor lokale groepen merkbare output van de landelijke organisatie?
- Kunt u een overzicht verstrekken waaruit blijkt over welke budgetten (en in welke mate) de verminderde bijdrage van het Scouting Nederland Fonds is verdeeld?

*De bijdrage van het Scouting Nederland Fonds als 'structurele' bijdrage aan de vereniging heeft vorm gekregen bij de start van het project groepsontwikkeling en kwam ten goede aan de realisatie van dit project. Met het afronden van dit project in 2015 is de jaarlijkse bijdrage gecontinueerd en ingezet voor enerzijds realisatie toekomst visie/ontwikkelen meerjarenbeleid en anderzijds projectmatig, voor het project veilig varen, 100 jaar welpen en toekomstbestendig vrijwilligersbeleid. Deze kosten werden begroot binnen de post activiteitenkosten, onder andere binnen het gereserveerd werkbudget.*



*Het afgelopen jaar is het gelukt om een substantiële bijdrage te ontvangen van het Nederlandsch Binnenvaartbureau voor de realisatie van het project veilig varen, waardoor kosten voor de opleidingen niet betaald hoeven te worden uit de bijdrage van het Fonds. Daarnaast heeft WAGGGS ingestemd met het inzetten van niet gebruikte gelden vanuit het project Meiden in Scouting, voor o.a. jongerenparticipatie en beleidsontwikkeling. Het project 100 jaar welpen is afgerond (en helaas deels afgelast als gevolg van corona). De noodzakelijke bezuiniging raakt dus niet de reguliere ondersteuning en een deel van de projectmatige kosten worden extern gefinancierd. Hierdoor vindt het bestuur het verantwoord de noodzakelijke bezuiniging door te voeren binnen het activiteitenbudget.*

*De inleiding van de vraag kan de indruk wekken dat er een keuze is gemaakt tussen investering in vastgoed en de landelijke organisatie ten koste van uitgaven aan activiteiten. Dat is niet het geval, integendeel: door te investeren in de vervanging van het Blauwe Vogelhuis en het aanleggen van kampeerterrein de Viersprong leveren we ook een belangrijke bijdrage aan het activiteitenaanbod aan onze leden, van bijvoorbeeld een kwalitatief goed spelaanbod en ondersteuning, tot veilige en fijne kampeer- en logeervoorzieningen.*

#### 4. Regio Zeeland

Naar aanleiding van mededeling over ontwikkelingen Nationale Scoutingloterij:

Biedt de Grote Clubactie wel de toekomstbestendige mogelijkheden als digitale verkoop of digitaal afrekenen?

*Ja. Juist omdat de Grote Clubactie geïnvesteerd heeft in een toekomstbestendige loterij, waarbij zowel fysieke lotenverkoop, digitale verkoop aan de deur als verkoop op afstand (via bv een app bericht aan opa en oma) mogelijk is, is ervoor gekozen de samenwerking met hen aan te gaan.*

#### 5. Regio Zeeland

Naar aanleiding van mededeling Ontwikkelingen Nationale Scoutingloterij:

Het verliezen van de Nationale Scoutingloterij en vervolgens samen te werken met de Grote Clubactie wordt binnen de regio zeer betreurd. Mede omdat we met de Grote Clubactie in een vijver met heel veel andere clubs vissen die het gras voor de voeten wegmaaien en in die zin er concurrentie is tussen de verschillende deelnemende verenigingen om de verkoop van loten. Een aparte loterij zorgt voor een gemakkelijker verkoop en daardoor hogere opbrengst voor groepen. Welke andere alternatieven worden er geboden aan groepen?

*De ervaring van de Grote Clubactie is dat het ook digitaal verkopen van loten tot een forse toename van verkoop leidt, los van de hogere opbrengst per lot ten opzichte van de Nationale Scoutingloterij. Daarnaast is de Grote Clubactie bezig met het ontwikkelen van concepten van continue lotenverkoop, vergelijkbaar met de Vriendenloterij. Ook dit biedt kansen voor lokale Scoutinggroepen.*

#### 6. Regio Zeeland

Naar aanleiding van mededeling Ontwikkelingen Nationale Scoutingloterij:

Is er ook gekeken om met andere landelijke koepelorganisaties van bijvoorbeeld sport- of cultuurverenigingen een gezamenlijke loterij buitenom de Grote Clubactie in stand te houden?

*Nee, hier is niet naar gekeken, juist omdat de Grote Clubactie dit biedt en veel sport- en cultuurverenigingen ook van de Grote Clubactie gebruik maken. Het zelf opzetten van een nieuwe loterij die voldoet aan de wensen van de gebruikers en aan de eisen die wet- en regelgeving tegenwoordig stelt, vraagt om een investering die op korte termijn niet terug te verdienen is.*

## 7. Regio Zuidoost-Brabant

Naar aanleiding van mededeling over ontwikkelingen Nationale Scoutingloterij:

Veel groepen in onze regio zijn afhankelijk van de Scouting Loterij en zien de afschaffing van de loterij als een groot gemis. Men heeft vraagtekens bij de afweging die gemaakt is:

- Zijn de investeringskosten écht zo hoog en wegen die niet op tegen de voordelen?

*Ja, deze investeringen zijn zo hoog, nog los van steeds hoger wordende beheerkosten omdat de regelgeving vanuit de overheid ten aanzien van beveiliging en audit zorgen voor een toename van kosten. Indien de Nationale Scoutingloterij behouden zou blijven zou dit tot gevolg hebben dat de bijdrage van het Fonds ten behoeve van Scouting Nederland tot 0 gereduceerd zal worden, en om de toename van de kosten te kunnen dekken zou mogelijk ook de prijs per lot moeten worden verhoogd.*

- Op welke gronden is er bepaald dat dit niet lonend is en wie heeft de afweging gemaakt?

*De afweging is, zoals in de notitie aangegeven, op een aantal gronden gemaakt:*

- *Hoe toekomstbestendig is de huidige loterij (bijv. digitale verkoop)?*
- *Wegen de investeringskosten op tegen de inkomsten?*
- *Is het alternatief voor groepen nog steeds een bron van inkomsten?.*
- *Welk moment is logisch, mede gezien de noodzakelijke verlenging van de vergunning en de daarmee hogere kosten en beheer inspanningen?*

*Het landelijk bestuur heeft uiteindelijk besloten om te stoppen met de Nationale Scoutingloterij.*

## **Agendapunt 7: Relatie regio's en regionale admiraliteiten**

### 8. Regio Eindhoven

We zijn blij dat er werk wordt gemaakt van het organiseren en vastleggen van taken en verantwoordelijkheden van regio's en regionale admiraliteiten. Dat dit de consequentie heeft dat er (nieuwe) rechtspersonen worden opgericht is een logisch vervolg.

Helaas waren wij 11 november verhinderd waardoor we de aanvullende informatie en uitleg hebben gemist. Kan deze extra uitleg en informatie alsnog beschikbaar worden gesteld? Misschien is het mogelijk om de (scherm)opname van de bijeenkomst te verspreiden.

*Er zijn geen opnamen van deze bijeenkomst gemaakt. Er is geen verslag opgesteld omdat het de bedoeling was om informeel te overleggen, waarbij verdiepende vragen gesteld konden worden ter voorbereiding van de landelijke raad.*

### 9. Regio Eindhoven

De huidige tekst in het voorstel roept nog wat vragen op; met name omdat de term "regio" gebruikt zou kunnen worden voor een geografische aanduiding, een groepering van (water)groepen, maar ook als formele rechtspersoon zoals bedoeld in het HHR.

*"Daar waar de waterscoutinggrepen binnen een regionale admiraliteit uit verschillende regio's komen, vormen de samenwerkende regio's een interregionale admiraliteit met een separate rechtspersoon.."*

Begrijpen we goed dat (als voorbeeld) regio Eindhoven (de rechtspersoon) samen met de andere regio's (rechtspersonen) verantwoordelijk wordt om een nieuwe rechtspersoon ten behoeve van de admiraliteit op te richten? Of wordt de nieuwe rechtspersoon opgericht door de samenwerkende (waterscouting)groepen zonder inmenging van (onder andere) regio Eindhoven en haar bestuur?

*Regio Eindhoven is hier inderdaad, samen met de andere betrokken regio's, verantwoordelijk voor. Zo borgen we de link tussen regionale admiraliteit en regio's.*

### 10. Regio Eindhoven

Hoe ziet de formele relatie tussen de regio's en de nieuwe rechtspersoon er straks uit bij de tweede voorgestelde organisatievorm? Mogelijk kan een visuele weergave hierbij helpen?

*Dit moet nog verder ingevuld worden. Leidraad zijn de in het voorstel genoemde taakverdeling en de plaatselijke situatie. Er is geen blauwdruk die voor iedereen hetzelfde hoeft te zijn. Dit is het gesprek dat we landelijk met de betrokken organisaties willen voeren.*

### 11. Regio Eindhoven

De waterscouting groepen uit Regio Eindhoven zijn aangesloten bij regionale admiraliteit RA13 welke een overlap kent met meerdere regio's in het zuiden van het land. RA13 is formeel een overlegorgaan binnen Regio Roermond. Wat is de rol van het huidige admiraliteitsbestuur bij de oprichting van de nieuwe rechtspersoon?

*Alle relevante spelers worden betrokken bij de totstandkoming van de desgewenste rechtspersoon. Deze situatie past bij de tweede genoemde organisatievorm.*

### 12. Regio Noord-Holland Noord

De taken van een regionale admiraliteit zijn soms algemeen beschreven waardoor de verantwoordelijkheid ten opzichte van een regio onduidelijkheden kan geven:

Onder verantwoordelijkheden van een regionale admiraliteit staat (spel) ontmoeting tussen waterscoutinggroepen in de regionale admiraliteit, wordt dit tekstueel aangepast naar watergerelateerde (spel)ontmoetingen en/of (waterspel)ontmoetingen zoals in de voorbeelden verduidelijkt?

*Goede aanvulling, deze neemt het landelijk bestuur over.*

### 13. Regio Noord-Holland Noord

Onder bieden van ondersteuning ...aan groepen en groepsbesturen, is dit namens die groepen en/of als organisatieonderdeel vanuit de regio('s)?

*De ondersteuning wordt geboden als organisatieonderdeel, in de eerste variant als onderdeel binnen een regio, en in de tweede variant als onderdeel namens de regio's.*

### 14. Regio Noord-Holland Noord

Bij voorstel toekomstige situatie: Is naast genoemde keuze voor een regionale admiraliteit als organisatieonderdeel binnen de regio deze constructie ook denkbaar, als samenwerkingsverband zonder nieuw op te richten rechtspersoon, bijvoorbeeld in een convenant? Zo nee: als er geen andere (rechts)vorm te organiseren is, op grond van welke criteria zijn nut/noodzaak hiervan voor deze en andere interregionale samenwerkingen te beoordelen?

Toelichting: Samenwerking van regio's (als rechtspersonen) leidt soms op onderdelen tot een interregionale werkgroep of overlegorgaan waarin bestuurs-/ kaderleden van met elkaar samenwerkende onderdelen van de regio's zitting hebben. Zo is een wederzijdse dienstbaarheid en herkenbaarheid naar de eigen 'achterbannen' duidelijk. Andere organisaties hebben samenwerkingsverbanden in een convenant georganiseerd, waarmee wederzijds afspraken over inzet en lidmaatschap van vrijwilligers in de andere organisatie vast- of doorgelegd worden (vergelijk samenwerking in bovenlokale verbanden door Rode Kruis met EHBO-bond).

*Het belangrijkste uitgangspunt is dat de ondersteuning en het organiseren van activiteiten vanuit een rechtspersoon plaatsvinden om aansprakelijkheid goed te kunnen borgen. Dit zorgt in de huidige situatie soms voor onduidelijkheid. In de tweede variant is het uitgangspunt dat er een nieuwe rechtspersoon opgericht wordt om deze onduidelijkheid te voorkomen.*

### 15. Regio Rond de Rotte

Uit het voorstel blijkt dat er door voorzitters, bestuurders en landelijk raadsleden enkele malen gesproken is. Nu wordt de landelijke raad betrokken. Dit komt over als een top-down benadering waarin de wens en/of mening van de lokale waterwerkers niet of zeer beperkt betrokken is. Op welke wijze zijn de lokale (water)groepen betrokken bij dit voorstel? Tijdens de informatiebijeenkomst op 11 november over dit onderwerp is deze vraag beantwoord. Er is aangegeven dat het voorliggende voorstel voortkomt uit vragen / behoefte vanuit de watergroepen.

*De discussie over de inbedding van regionale admiraliteiten en regio's loopt al geruime tijd waarbij de Scoutinggroepen met een of meerdere waterspeltakken aangeven graag helderheid te willen hebben. Dit proces is de afgelopen twee jaar in een stroomversnelling gekomen, onder andere door de invoering van de WBTR. Op zowel landelijk als regionaal niveau zijn de afgelopen jaren meerdere gesprekken, sessies en mogelijkheden tot input op het beleidsdocument geweest. Het is -als een van de kerntaken- aan de regio's en regionale admiraliteiten om de input vanuit de achterban mee te nemen in deze discussie(s). Deze vertegenwoordiging is gebruikelijk binnen de vereniging.*

### 16. Regio Rond de Rotte

Het voorstel ziet toe op 2 mogelijke rechtsvormen om naar toe te groeien: Een vorm waarbij de admiraliteit ingebed wordt in de regio en een andere vorm waarbij de admiraliteit een eigen



rechtsvorm heeft. De keuze wordt bepaald door de geografische ligging en bestaande grenzen van regio en admiraliteit.

Kunt u aangeven op basis van welke argumenten het niet mogelijk is om de specifieke watertaken van 1 admiraliteit altijd uit te voeren onder de bestuurlijke verantwoordelijkheid van 1 regio?

*Watergroepen werken in de praktijk veelal samen binnen een vaargebied. Op diverse plekken komt dit vaargebied niet overeen met de regionale grenzen, waardoor de admiraliteit, die in dat vaargebied betrokken is, groepen ondersteunt die in meerdere regio's zitten. Vaargebieden hebben een sterke historische binding tussen waterscoutinggroepen versterkt. Wat op deze wijze gegroeid is, valt dan onder meerdere regio's. Indien dit onder één regio zou vallen, dan heeft dit het aanpassen van de regionale grenzen tot gevolg. Dit heeft ook gevolgen voor de landgroepen waarbij de impact mogelijk meer onrust met zich meebrengt. Een derde van de 243 waterscoutinggroepen is onderdeel van een grotere groepsvereniging die ook landspeleenheden (en soms ook luchtspeleenheden) aanbiedt. Ook hier willen we rekening mee houden.*

#### 17. Regio Rond de Rotte

Tijdens de informatiebijeenkomst op 11 november is door een van de deelnemers aangegeven dat het niet wenselijk is om de bestuurlijke verantwoordelijkheid voor 1 admiraliteit over meerdere regio's te spreiden omdat men de groepen dan niet voldoende kent. Graag zou ik nog een reactie van het bestuur op deze vraag ontvangen.

*We zien dat zowel regio's als regionale admiraliteiten niet altijd alle groepen even goed kennen, dat is continu onderwerp van gesprek. Tijdens het regio- en admiraliteitsvoorzitters overleg is uitgesproken dat we de komende periode met elkaar aan de slag gaan om, waar nodig, deze verbinding te versterken.*

#### 18. Regio Utrechtse Heuvelrug

Er worden met dit voorstel twee typen admiraliteiten gecreëerd, die om goede redenen qua organisatiestructuur van elkaar verschillen. Hierin schuilt echter ook een risico dat er ongewenste verschillen tussen de twee ontstaan en dat het ene type "meer waard" is dan de ander. Wordt dit als risico gezien en, zo ja, hoe wordt dit ondervangen?

*Het landelijk bestuur herkent zich hier niet in. Op dit moment zijn er veel varianten, het doel is dan ook zo goed mogelijke ondersteuning voor alle Scoutinggroepen: met en zonder waterspeltak(ken) binnen de juiste juridische context in te regelen. De juridische oplossing is het hulpmiddel maar geen doel. De verdere uitwerking van de samenwerking zal in detail, na het vaststellen van de beleidsrichting, uitgewerkt worden met de betrokkenen.*

## **Agendapunt 8a: Scoutinglandgoed Zeewolde - Algemene stand van zaken, waaronder ontwikkeling steiger**

### 19. Regio Lek- en IJsselstreek

Vanuit ervaringen met kamperen vragen groepen zich af in hoeverre Zeewolde een volwaardig labelterrein kan zijn. Het wordt nu als teleurstellend ervaren, er is slechte sanitaire voorziening en het is (veel te) ver lopen naar de faciliteiten. Op de bestaande labelterreinen is dat veel beter geregeld. Hoe denkt het landelijk bestuur en SLZ hier mee om te gaan om van het Scoutinglandgoed een goed en duurzaam labelterrein te maken?

*Ons Scoutinglandgoed is door het team labelterreinen in 2021 opnieuw ge-audit en voldoet ruimschoots aan de gestelde criteria. Daarnaast is ons Scoutinglandgoed nog steeds in ontwikkeling en komen er met de voltooiing van het Avonturenhuis 10 douches en 4 toiletten bij. Buitendijks, langs de waterkant, zijn op dit moment nog tijdelijke voorzieningen aanwezig. In het masterplan (juni 2018) is de wens opgenomen daar ook een permanente voorziening te plaatsen maar hiervoor ontbreekt op dit moment de financiering.*

## **Agendapunt 8c: Scoutinglandgoed Zeewolde - Voortgangsrapportage Landgoedcommissie najaar 2021**

### 20. Regio Noord-Holland Noord

Onze watergroepen doet het deugd dat de financiering voor de steiger en realisatie voor aanstaand Nawaka in zicht is. Is er dimensionering te geven welke capaciteit in aanlegmogelijkheden (aantal en diepgang vaarschepen) voorzien is en een concrete planning met start uitvoering en beoogde opleverdatum te geven van de steigerrealisatie?

*De bedoeling is dat de nieuwe steiger het mogelijk maakt dat schepen met een diepte van maximaal 140/150 cm kunnen afmeren. Voorzien is een steiger met een lengte van 100 meter lang vanaf de kant en 50 meter breed aan de kopse kant. Uitvoering zit nu in het vergunningetraject en er kan dus nog geen concrete opleverdatum genoemd worden. Hiermee zijn er straks 3 voorzieningen om aan te meren. De huidige steiger, de nieuwe steiger en de aanmeermogelijkheden bij de aanlegplaats WIJ-land voor dieper liggende schepen, in beheer bij het Scoutinglandgoed.*

### 21. Regio Zeeland

Voor welke situaties is deze nieuwe steiger geschikt? Voldoet deze ook voor de volledige behoefte tijdens een evenement als Nawaka? Of dient tijdens een Nawaka alsnog een tijdelijke steiger te worden aangelegd, met bijbehorende kosten?

*Zie hierboven. In de plannen van het Scoutinglandgoed is er altijd vanuit gegaan dat voor een groot evenement dat eens in de vier jaar plaatsvindt (Nawaka) extra inhuur van steigers noodzakelijk is. Deze uitbreiding zal uiteraard afhankelijk zijn van het aantal deelnemers aan Nawaka.*

## **Agendapunt 9a: Ontwikkelingen vastgoed Scouting Nederland – Scoutcentrum De Viersprong in Nederweert**

### 22. Regio Rond de Rotte

In de toelichting vraagt u de landelijke raad kennis te nemen van de ontwikkelingen rondom Scoutcentrum De Viersprong in Nederweert. Uit de toelichting wordt helder dat de realisatie van dit plan voor september 2024 dient te geschieden om de financiering zeker te stellen. In de agenda is voorts het volgende opgenomen:

“Tijdens het ochtenddeel van de landelijke raad in december 2021 gaan we met de raadsleden en toehoorders bij dit thema stilstaan om input te krijgen voor het nieuwe kampeerbeleid. In de landelijke raad van juni 2022 zal het kampeerbeleid ter besluitvorming voorliggen.”

In de fasering voor het realiseren van Scoutcentrum De Viersprong zijn geen data of jaartallen opgenomen. Bent u voornemens om feitelijke verwerving pas na vaststelling van het kampeerbeleid plaats te laten vinden?

*Er is op dit moment geen directe relatie tussen deze twee processen, het ligt ook niet in de verwachting dat hier een sterke breuk met het huidige kampeerbeleid volgt.*

*De eerste ideeën, gesprekken en planvorming voor Scoutcentrum De Viersprong zijn in 2020 begonnen. Dat resulteert nu in verdere uitwerking van stappen en concretisering van onderdelen zoals het verwerven van percelen, waarbij planvorming, wijziging van bestemmingsplan en aankoop van gronden tijd vragen. Tegelijkertijd is het gesprek begonnen over de visie op kamperen en het vormgeven van kampeerbeleid. Dit zal naar verwachting in de landelijke raad van juni 2022 afgerond worden. Om conform de voorwaarden van het legaat een nieuw labelterrein te kunnen realiseren en het momentum niet te verliezen is het noodzakelijk en wenselijk de ontwikkelingen in Nederweert niet in de wacht te zetten. De verwerving van percelen voor Scoutcentrum De Viersprong zal daarom doorgang vinden.*

### 23. Regio Noord-Holland Noord

Gelezen de genoemde voorwaarden van het legaat die geen geografische afbakening heeft, gezien de doelstelling om kamperen verspreid over Nederland te realiseren. Enkele delen van Nederland zijn (nog) niet voorzien van labelterreinen waaronder Zeeland en Friesland (bron [labelterreinen.scouting.nl](http://labelterreinen.scouting.nl)) en in algemene zin in de uiterste regio's van ons land. Op welke wijze is de behoefte om een Scouting(label)terrein te verwerven in de nabijheid van vaarwater met inrichtingsmogelijkheden voor sanitair en een speelbos bekend gemaakt onder deze en andere groepen die voor benodigde herhuisvesting financiële middelen zoeken? Hoe wordt in de toekomst informatie gedeeld om in andere regio's vergelijkbare ontwikkelingen voor verdere spreiding van kampeergelegenheden mogelijk te maken?

*De contacten in Nederweert voor Scoutcentrum de Viersprong zijn ontstaan met de betrokken Scoutinggroep en de gemeente die ook belang heeft om hieraan mee te werken. Daarbij zijn geschikte terreinen beschikbaar waardoor de planvorming vaart heeft gekregen. Extra punt hierbij is de realisatie van een terrein in midden-Limburg, waar geen ander kampeerterrein is. Het legaat met daarin een beperkte beschikbaarheid in de tijd maakt het mogelijk om dit plan uit te voeren. In Zeeland is weliswaar geen labelterrein, maar wel een groot Scoutingkampeerterrein aanwezig die goed voorziet in behoeften van kamperende scouts. In Friesland is sinds dit jaar kampeerterrein Heerenveen een labelterrein. Vanuit de landelijke vereniging en team Labelterreinen gaan we graag het gesprek aan met kampeerterreinen die graag labelterrein willen worden. Ook initiatieven elders in het land om Scoutingkamperen mogelijk te maken op plekken waar dit nu nog*



*niet aanwezig is, zijn zeer waardevol. Juist op dit thema willen we ook in het nieuwe kampeerbeleid ingaan. Is deze behoefte er en waar is die.*

*Hopelijk volgen meer mensen het goede voorbeeld en ontvangt Scouting Nederland in de toekomst vaker legaten om dergelijke mooie initiatieven te ondersteunen. Indien er in de toekomst financiële mogelijkheden zijn voor meer initiatieven, zullen we dit kenbaar maken.*

## **Agendapunt 9b: Ontwikkelingen vastgoed Scouting Nederland – Plan nieuwbouw Blauwe Vogelhuis Buitenzorg**

### 24. Regio Zeeland

In hoeverre is er nog behoefte aan een aangepaste verblijfsaccommodatie na het in gebruik nemen van het Avonturenhuis? Aangezien dit deels aan de basis lag van de bouw van het Avonturenhuis?

*Uit onderzoek naar de haalbaarheid en behoefte aan verblijfsruimte blijkt dat er voor Scoutcentrum Buitenzorg voldoende markt binnen en deels ook buiten Scouting is om dit rendabel te maken. Voor Scoutcentrum Buitenzorg zijn de inkomsten uit de verhuur van het Blauwe Vogelhuis belangrijk voor rendabele exploitatie.*

### 25. Regio Zeeland

Het is zorgelijk te noemen dat zonder verblijfsaccommodatie het niet mogelijk is om de kosten voor de aanwezige opstallen volledig uit de kampeervernachtingen dekkend te krijgen. Wordt er in dit opzicht nog gekeken naar andere mogelijkheden? Eventueel in combinatie met de verwachte levensduur en bijbehorende verbouw of nieuwbouw van de overige aanwezige accommodaties?

*Scoutcentrum Buitenzorg bestaat uit een aanbod van kampeermogelijkheden en gebouwen, waarbij de aanwezige gebouwen ook de kampeervervoorziening ondersteunen met sanitairruimte, opslag ten behoeve van het beheer, een dagverblijf en kantoor & Scoutshop.*

*Twee gebouwen hebben een monumentenstatus (Kabouterhuis en Koetshuis) waar een onderhoudsverplichting op rust. De ervaringen tijdens coronatijd waarin de vaste lasten van de gebouwen duidelijk werden, heeft ertoe geleid dat voor Buitenzorg nadrukkelijk gekeken wordt om ook naast de investering in het Blauwe Vogelhuis, het verdienmodel van het terrein te verbeteren.*

### 26. Regio Rond de Rotte

In de notitie “Plan nieuwbouw Blauwe Vogelhuis Buitenzorg” is onderstaande passage opgenomen:

“ ... gebruik op termijn niet meer mogelijk is. Opknappen of verbouwen is een optie die is onderzocht. Maar gezien de staat van het pand en de huidige eisen die gesteld worden aan groepsaccommodaties ook niet mogelijk.”

Kunt u aangeven waarom er geen sprake kan zijn van renovatie? Komt dit voort uit technische overwegingen of is dit alleen het kostenaspect?

*Het huidige Blauwe Vogelhuis is zowel technisch als economisch verouderd. Het gebouw is bijvoorbeeld niet geïsoleerd, het dak is toe aan vervanging en installaties zijn niet lang meer bruikbaar. Over de gehele linie is het gebouw versleten en valt de kwaliteit en bruikbaarheid snel terug. Gezien het oude ontwerp en uitvoering die niet van deze tijd is biedt renovatie onvoldoende basis voor de toekomst, anders dan sloop en nieuwbouw. Ook laat de huidige indeling geen gedeeld gebruik toe, waardoor het gebouw niet optimaal bezet kan worden.*

### 27. Regio Rond de Rotte

In de notitie “Plan nieuwbouw Blauwe Vogelhuis Buitenzorg” is onderstaande passage opgenomen:

“Het voornemen is om in juni 2022 in de landelijke raad tot definitieve besluitvorming over vervanging van het Blauwe Vogelhuis te komen.”

In de agenda is voorts het volgende opgenomen:

“Tijdens het ochtenddeel van de landelijke raad in december 2021 gaan we met de raadsleden en toehoorders bij dit thema stilstaan om input te krijgen voor het nieuwe kampeerbeleid. In de landelijke raad van juni 2022 zal het kampeerbeleid ter besluitvorming voorliggen.”

- Onderkent u het risico dat het te actualiseren kampeerbeleid niet voorziet in een investering (nieuwbouw of renovatie) in het Blauwe Vogelhuis?
- Is het in dat licht niet verstandig om eerst die uitkomst af te wachten teneinde mogelijk onnodige onderzoekskosten te voorkomen?

*Er is op dit moment geen directe relatie tussen deze twee processen, het ligt ook niet in de verwachting dat hier een sterke breuk met het huidige kampeerbeleid volgt. We willen met de huidige stappen input verzamelen over ervaringen op kampeergebied en ervaringen met de kampeerreinen. Hierin kunnen nieuwe ontwikkelingen en de ervaringen zoals we die breed in de vereniging hebben een plek krijgen, accenten gelegd worden en vernieuwingen opgenomen worden.*

*Gezien het einde van de levensduur van het gebouw kunnen we het ons niet veroorloven planvorming stil te leggen en willen daarom verder gaan op de ingeslagen weg.*

## **Agendapunt 9c: Ontwikkelingen vastgoed Scouting Nederland – Ontwikkeling landelijk servicecentrum**

### 28. Regio Noord-Holland Noord

Wat is aanleiding geweest om verplaatsing van het landelijk servicecentrum op te nemen in de plannen voor het Scoutinglandgoed en welke overwegingen lagen ten grondslag om deze fase toendertijd op een onbepaalde termijn buiten het de realisatiedoelstellingen te houden?

*Indertijd is in de plannen voor het Scoutinglandgoed gekeken naar vergelijkbare terreinen binnen en buiten Scouting in binnen- en buitenland waarbij diverse gebruiksmogelijkheden samenkomen (Gilwell park, UK; Kandersteg, Zwitserland; Houes Odde, Denemarken; Jambville, Frankrijk; de KNVB-campus in Zeist en Papendal in Arnhem). Het werken door beroepskrachten en vrijwilligers in een inspirerende omgeving dicht bij het spel van Scouting en de mogelijkheid om ook bezoekers direct een Scoutingbeleving te geven spelen hierin mee.*

*Er is indertijd bewust voor gekozen eerst in te zetten op realisatie van het evenementen- en kampeerterrein, voorzieningen voor evenementen (magazijn) en een verblijfsaccommodatie omdat het Scoutinglandgoed daar primair voor bedoeld is. De huidige ontwikkelingen aan de Larikslaan in Leusden en de fase waarin de ontwikkeling van ons landgoed zich nu bevindt geven ruimte om de volgende stap te zetten.*

### 29. Regio Noord-Holland Noord

Is (globaal) inzicht te geven in het aantal vervoersbewegingen vanuit de verschillende gebruiksgroepen van het LSC (o.a. beroepskrachten, bezoekers, scoutshopklanten, landelijk vrijwilligers) en op welke wijze deze veranderen?

*Het is onmogelijk om inzicht te geven in alle genoemde vervoersbewegingen omdat dit deels afhankelijk is van welke activiteiten uitgevoerd worden en wat de wens van landelijke teams is om samen te komen. In het verleden is hier ook geen overzicht van bijgehouden, maar het is wel duidelijk dat er - voor corona - door de week en in het weekend veel vergaderd werd in Leusden. Het aantal ScoutShop-klanten is zeer beperkt omdat in Leusden alleen afgehaald kan worden. De gevraagde verandering wordt voor een belangrijk deel ingegeven door maatschappelijke ontwikkelingen. Als gevolg van de coronapandemie zijn naast de nadelen, ook de voordelen van het digitaal samenkomen ervaren. Dit heeft gevolgen voor het gebruik van het kantoorpand en hierop wordt ook in de planvorming geanticipeerd. Zie ook het antwoord bij vraag 34.*

### 30. Regio Noord-Holland Noord

Op welke wijze verandert de centrale ontmoetingsplaats voor landelijke bijeenkomsten voor regio's als geheel, als de locatie LSC vergeleken wordt met de Scoutinglandgoed?

*Voor corona vonden landelijke bijeenkomsten voor landelijk vrijwilligers, maar bv ook voor regio's plaats op het landelijk servicecentrum en externe locaties, zoals bv in Leusden-Zuid of op andere plekken in het land. Voorheen vonden bijeenkomsten ook regelmatig plaats in Amersfoort (leerhotel, ROC's). In de plannen voor een nieuwe voorziening kan nadrukkelijk rekening gehouden worden met de randvoorwaarden en wensen die samenhangen met dergelijke bijeenkomsten. Het hoeft net als nu, geen automatisme te zijn dat alles in Zeewolde georganiseerd wordt en zelfs dan zal er een afweging gemaakt worden wanneer het Avonturenhuis gebruikt kan worden (dat natuurlijk primair bedoeld is voor kampen met kinderen en niet voor vergaderingen) en wanneer ontmoeting in het nieuwe landelijk servicecentrum plaatsvindt. Sinds 2015 worden bv de landelijke raden al niet meer in Amersfoort maar in Zeewolde georganiseerd.*

### 31. Regio Noord-Holland Noord

Welke (globale) financiële voor- en nadelen zijn op langere termijn te verwachten voor de vereniging bij beoogde verplaatsing?

*Zoals in de notitie aangegeven zal een (forse) investering nodig zijn in het huidige pand om het te laten voldoen aan wettelijke duurzaamheidseisen. Daarnaast zijn de gebruiksmogelijkheden niet flexibel waardoor minder goed geanticipeerd kan worden op de werk- en vergaderwijze van nu en de toekomst. Bij een nieuw pand is dit uitgangspunt in de planvorming en kan multifunctioneel gebruik en ontmoeting nadrukkelijk meegenomen worden. Ook zullen kosten voor energiegebruik afnemen. Het uitgangspunt is dat het pand gefinancierd kan worden door de opbrengst van verkoop, waardoor er, net als nu, geen hypotheeklasten drukken op de exploitatie. Door in de planvorming al rekening te houden met thuiswerken en online vergaderingen kunnen de benodigde ruimtebehoefte en daarmee de kosten die samenhangen met een pand (WOZ, verzekeringen etc) lager zijn. Door een combinatie van gebruiksmogelijkheden op het landgoed (Avonturenhuis, buitenterrein, magazijn en lsc) kan flexibeler gewerkt worden.*

### 32. Regio Utrechtse Heuvelrug

De landelijke raad wordt enkel genoemd in relatie tot de daadwerkelijke besluitvorming. Is er informatievoorziening in het traject tussen nu en besluitvorming voorzien? Wat is de stand van zaken omtrent de reeds lopende deeltrajecten?

*De landgoedcommissie heeft voorgesteld haar opdracht te verlengen (zie notitie in de nazending) zodat zij ook voor dit deelproject haar rol kan pakken. Indien er behoefte bestaat dan kan er tussentijds, naast de mogelijkheid voor de reeds genoemde aparte bijeenkomst, ook schriftelijk een update gestuurd worden.*

### 33. Regio Zeeland

Welke gevolgen heeft het verhuizen van het Scoutingmuseum voor het Scoutcentrum Baarn?

*In het masterplan en in de huidige opzet wordt uitgegaan van het integreren van het Scoutingmuseum in het pand in Zeewolde en daarmee zal het museum, dat de collectie van de vereniging beheert, uit Baarn vertrekken. Dit biedt mogelijkheden om de vrijgekomen ruimte in Baarn op een andere manier in te richten en te exploiteren.*

### 34. Regio Zeeland

Wordt in de optie voor nieuwbouw in Zeewolde ook gekeken naar duurzaamheid in de zin van woon-werkverkeer. Het plaatsen van het LSC in Zeewolde lijkt autoverkeer te bevorderen. Dit is duidelijk in tegenstelling tot de naleving van de SDG's (Sustainable Development Goals).

*Als gevolg van de coronapandemie en de ervaringen met het verplicht thuiswerken is voor het personeel een nieuw thuiswerkbeleid vastgesteld waarbij ook na de verplichte maatregelen voor een (groot) deel thuisgewerkt kan worden. Dit heeft zowel gevolgen voor het ruimtegebruik in Leusden, als voor het aantal verkeersbewegingen.*

*Op dit moment levert de inventarisatie op dat het aantal vervoersbewegingen bij het thuiswerken (zonder de thuiswerkverplichting vanuit de overheid) van 177 per week afneemt naar 94 vervoersbewegingen per week. Dit is een besparing van 47%. Verder kan het stimuleren van digitale bijeenkomsten mogelijk een verdere besparing opleveren, maar aan de andere kant is in de afgelopen twee jaar duidelijk geworden dat fysieke ontmoetingen, zowel beroepsmatig als met en tussen vrijwilligers essentieel zijn.*

*Bij een verhuizing naar Zeewolde zal het huidige thuiswerkbeleid uitgangspunt blijven. De extra kilometers voor de reis naar Zeewolde worden volledig gecompenseerd doordat als gevolg van het thuiswerkbeleid medewerkers niet naar kantoor hoeven te komen.*



### 35. Regio Zeeland

Wordt er ook nog gekeken naar mogelijke huur van een kantoorpand als (tijdelijke) oplossing?

*Het heeft geen voorkeur om een tijdelijk pand te huren, omdat de digitale infrastructuur van de vereniging op dit moment deels geïntegreerd is in het huidige pand en er dan twee keer verhuisd moet worden. Bij tijdelijke huisvesting zal dit een extra investering (in tijd en geld) vragen, die we liever inzetten voor een nieuw pand.*

### 36. Regio Zeeland

Is er een inventarisatie gemaakt onder het personeel van het LSC, binnen welke afstand zij het aanvaardbaar vinden om een nieuwe werkplek te hebben?

*Er vindt hierover overleg plaats met het personeel en de ondernemingsraad van Scouting Nederland.*

### 37. Regio Lek- en IJsselstreek

De verhuizing met het LSC van Leusden naar Zeewolde wordt door de groepen in de regio niet als gunstig ervaren. De plek is afgelegen en slecht bereikbaar met het OV. Het aanbieden van een eventuele lijnbus wordt ook niet gezien als een duurzame en toegankelijke optie.

Hoe denkt het landelijk bestuur en directie Scouting Nederland hier mee om te gaan om te zorgen dat de bereikbaarheid goed blijft en tevens voldoet aan duurzaamheid?

*Bereikbaarheid is een van de aspecten die een rol spelen bij het verplaatsen van het landelijk servicecentrum naar Zeewolde waar serieus naar gekeken wordt. Ook op dit moment komen veel bezoekers van het LSC (als ze de optie hebben) noodgedwongen met de auto naar Leusden en is zeker in de avond de OV-verbinding terug naar het station niet optimaal. De ontwikkelingen rond digitaal vergaderen, mogelijkheden om actiever carpoolen te stimuleren (wat in het verleden ook bij veel landelijke bijeenkomsten gedaan werd), het aanbieden van een pendeldienst, het beschikbaar stellen van vergadermogelijkheden elders in het land, het stimuleren van online overleg en samen met de gemeente lobbyen voor een betere busverbinding worden daarin meegenomen.*

### 38. Regio Zeeland

Wordt in de besluitvorming rond nieuw- of verbouw ook gekeken naar bereikbaarheid en veiligheid van woon-werkverkeer? Met name het Nulderpad is niet buitengewoon geschikt voor fiets- of voetverkeer. Gezien de huidige locatie van de bushalte op de kortste afstand van de ingang van het Scoutinglandgoed Zeewolde is eentoe name van verkeersstromen over deze weg zeer aannemelijk te noemen. Worden hier gemeente en eventueel Provincie Flevoland ook bij betrokken?

*Zie het antwoord bij vraag 37.*

### 39. Regio Rond de Rotte

In de notitie "Ontwikkeling landelijk servicecentrum" is onderstaande passage opgenomen:

*"Daarnaast wordt stilgestaan bij noodzakelijke investeringen en aanpassingen aan het huidige pand, mocht niet besloten worden om nieuw te gaan bouwen in Zeewolde."*

Hier wordt de suggestie gewekt dat er een reële optie bestaat dat er geen nieuw landelijk servicecentrum op het Scoutinglandgoed gerealiseerd wordt. Het is toch de vraag wanneer dit plaatsvindt en niet of dit plaatsvindt?

*Het landelijk bestuur vindt het belangrijk dat ook gekeken wordt naar wat het niet verhuizen voor gevolgen heeft. Dan moeten kosten gemaakt worden voor het huidige pand, waarbij de dekking uit verkoop van het pand dan ontbreekt.*

#### 40. Regio Rond de Rotte

Er wordt gesteld dat ieder kantoorgebouw minimaal energielabel C dient te hebben per 1 januari 2023. Dat geldt vermoedelijk ook voor de Larikslaan 5 gezien de oppervlakte en functie. Het lijkt niet realistisch, gezien benodigde besluitvorming en bouwtijd, om te verwachten dat het LSC daadwerkelijk verhuisd is voor 1 januari 2023. Bent u in gesprek met de gemeente om handhaving te voorkomen?

*Ja, de gemeente is op de hoogte van de plannen.*

## **Agendapunt 10: Notitie wijzigingen statuten en huishoudelijk reglement Scouting Nederland n.a.v. invoering wet WBTR**

### 41. Regio Noord-Holland Noord

Het landelijk bestuur heeft stappen gezet om uitvoering te geven aan de WBTR voor de Vereniging Scouting Nederland en Stichting Scouting Nederland Fonds. Zijn genoemde aanpassingen van toepassing voor beide? Zo nee, welke wijziging van de statuten van stichting Scouting Nederland Fonds zijn te voorzien?

*De aanpassingen zoals benoemd hebben alleen betrekking op de statuten van de Vereniging. In de statuten van het Fonds zullen in de kern vergelijkbare aanpassingen aan de orde zijn, die zijn niet in dit document verwoord. De statuten van de stichting zijn anders opgesteld: zo beschrijven ze bijvoorbeeld nu nog de fusie tussen twee oude stichtingen en gaat het om een andere soort rechtspersoon. Daardoor zullen er ook verschillen in de aanpassingen zijn. Die analyse moet nog worden gemaakt.*



## Agendapunt 11: Activiteitenplan Scouting Nederland 2022

### 42. Regio Eindhoven

Op verschillende manieren en onder verschillende vlaggen in het activiteitenplan wordt er geïnvesteerd om de groepen te ondersteunen 'toekomstproof' te worden en goed te besturen. Vanuit de groepen komen veel positieve verhalen over de ondersteuning die er het afgelopen jaar is gegeven en hoe groepen zijn geïnformeerd en ontzorgd in lastige tijden.

Er zijn echter ook signalen dat er op onverwachte momenten en op specifieke vraagstukken juist weinig ondersteuning wordt geleverd. Het bekendste voorbeeld hiervoor is de ondersteuning vanuit Scouting Nederland ten behoeve van de WBTR. Naar mijn mening en naar mening van de groepen in mijn regio wordt er te makkelijk aangegeven dat er geen landelijke hulplijnen voor beschikbaar zijn. Het enkel verwijzen naar een wbtr.nl collectief voelt niet als werkelijke ondersteuning.

In antwoord op vraag 31 van de landelijke raad van 12 juni 2021 wordt ook nadrukkelijk voor expertise en ondersteuning verwezen naar het stappenplan. Dit omdat het voor de groepen en regio's allemaal individuele trajecten zijn en omdat het meer is dan een schriftelijke exercitie met enkel nieuwe statuten.

Wij zijn ervan overtuigd dat besturen ook in dit traject goed landelijke ondersteund kunnen worden met een meer praktische zaken. In het activiteitenplan wordt ook gesproken over het 'versterken van de verbinding binnen de vereniging'. In onze ogen zou rondom dit onderwerp Scouting in staat moeten zijn om te verbinden en kennis en ervaringen m.b.t. goed en veilig besturen breed te delen.

- Is het haalbaar om toch meer ondersteuning te bieden aan organisaties die worstelen met alle regelzaken rondom de WBTR?

*Ja, de vragen kunnen gesteld worden en afgelopen jaar zijn op die manier via het kennisnetwerk al zo'n 500 vragen beantwoord. Maar voor een deel van de antwoorden verwijzen we terug naar de externe deskundigen die aanwezig zijn.*

Met respect voor de organisatie-specifieke inrichting en -gebruiken zouden we meer voorbeelden en (basis)standaarden van processen, procedures, afsprakendocumenten, regelementen moeten kunnen delen met anderen. Op die manier hoeven geen 1000 groepen opnieuw het wiel uit te vinden.

- Is het bijvoorbeeld praktisch haalbaar om centraal een 'kennisbank' te organiseren waar besturen/organisaties standaarden kunnen delen en vinden?

*De optie voor het ontwikkelen van een kennisbank waar groepen zelf documenten kunnen delen wordt onder andere toegepast bij de activiteitenbank. Als het gaat om documenten met een juridische impact, dan is het belangrijk dat informatie op de landelijke website klopt en voldoet aan wet- en regelgeving. Dit vraagt daarom om het moderaten wat er geplaatst kan worden. Sommige groepen zijn zeer goed in staat om zelf de juiste informatie te vinden en te verwerken, maar we merken ook dat lokaal de kennis vaak niet voorhanden is. Op een aantal terreinen wordt ook nu al gebruik gemaakt van kennis van groepen en worden goede voorbeelden verwerkt in informatie die landelijk verstrekt wordt.*

Voor verschillende belangrijke en minder belangrijke zaken organiseren we vanuit Scouting Nederland bijeenkomsten, inbel-hotlines, helpdesken waar vrijwilligers en beroepskrachten klaar staan.

- Kunnen groepen vragen met betrekking tot de organisatie, bestuurlijke verantwoordelijkheid en WBTR ook kwijt bij een van de mailadressen en hulplijnen van Scouting Nederland?

*Ja, de vragen kunnen gesteld worden aan [juridischezaken@scouting.nl](mailto:juridischezaken@scouting.nl) en afgelopen jaar zijn op die manier via het kennisnetwerk al zo'n 500 vragen beantwoord.*

#### 43. Regio Eindhoven

In vraag 28 van de landelijke raad van 12 juni 2021 wordt gevraagd om (prijs)afspraken met notarissen voor onder andere het laten aanpassen of opstellen van statuten.

Daarop was het antwoord: *Er zal worden bekeken of het mogelijk is met een notaris afspraken te maken die korting kan opleveren voor rechtspersonen binnen de Vereniging Scouting Nederland.*

Ook omdat we begrijpen dat nieuw opgestelde statuten door Scouting Nederland goedgekeurd moeten worden lijkt het me wenselijk dat hier meer collectiviteit in wordt gezocht. Dit vergemakkelijkt ook de werkzaamheden van team Juridische Zaken. Wat is de status van het onderzoek naar prijsafspraken voor Scouting?

*Er is met enkele notariškantoren contact gezocht, maar die contacten hebben nog niet tot een landelijke samenwerking geleid.*

*Ter toelichting:*

*Een belangrijk deel van de dienstverlening aan groepen vanuit de landelijke organisatie wordt gerealiseerd met vrijwilligers die betrokken zijn bij productontwikkeling, maar ook bij het beantwoorden van inhoudelijke vragen van groepen en leden en het begeleiden van trajecten. Hierbij is Scouting afhankelijk van het kunnen vinden van vrijwilligers die deskundig zijn op specifieke terreinen, maar die ook in staat zijn om snel te reageren en hun beschikbare tijd hiervoor vrij willen maken. Op veel thema's lukt dit, maar er zijn een aantal meer technische en juridische thema's waar dit al langere tijd lastig blijkt.*

*In coronatijd is ervoor gekozen om de ondersteuning naar groepen en het opstellen van factsheets, inclusief de lobby, beroepsmatig te organiseren. Hierdoor waren we in staat snel te schakelen. Dit heeft tot gevolg gehad dat andere werkzaamheden moesten blijven liggen.*

*Ten aanzien van de WBTR was de uitdaging dat er in Nederland nog weinig deskundigheid aanwezig was en dus ook niet te vinden in onze vrijwilligerspool. Beroepsmatig was er geen mogelijkheid om zoveel tijd hiervoor vrij te spelen. Er is daarom voor gekozen om de coördinatie en het opstellen van modelstatuten en stappenplannen wel deels intern te organiseren, maar voor de directe ondersteuning aan groepen gebruik te maken van externe deskundigheid. De kennis is nu breder aanwezig, maar het vinden van vrijwilligers die voldoende juridisch onderlegd zijn levert nog onvoldoende resultaat op. Als vereniging zien we ook dat, in tegenstelling tot bijvoorbeeld veel sportbonden, we een zeer breed dienstverleningspakket hebben op alle terreinen van het Scoutingspel. Niet alleen Scouting-inhoudelijk, maar ook ten aanzien van vastgoed, juridische zaken, aansprakelijkheid, wet- en regelgeving, lobby. Dit is een waardevol onderdeel van ons als organisatie en veel andere koepelorganisaties en landelijke verenigingen zijn hier jaloers op. Maar met de huidige wijze van organiseren wordt ook duidelijk waar de grenzen liggen. In het kader van een interne dienstverleningsdiscussie, waarbij de positieve ervaringen van de corona-ondersteuning meegenomen worden, wordt nagedacht over oplossingsrichtingen. Uiteindelijk kost inzet van beroepskrachten en uitbreiding van het dienstenpakket tijd en daarmee geld of het gaat ten koste van andere ondersteuning die landelijk geboden wordt.*

#### 44. Regio Noord-Holland Noord

Het Juniorprogramma als bijdrage aan het voortbestaan van groepen. Is dit een op zichzelf staand aanbod, aanvullend of zijn hiervoor veranderingen nodig in het explorer- en roverscoutsprogramma bij groepen? Binnen welke termijn en op welke factoren wordt het effect, onder andere van de genoemde kwaliteitsimpuls, meetbaar van dit programma?

*Het Juniorprogramma is nadrukkelijk bedoeld als aanvulling op het bestaande explorer- en roverscoutprogramma, niet als apart of concurrerend aanbod. De komende maanden zal input in de vereniging worden opgehaald om de opzet en invulling van het programma zoveel mogelijk te laten aansluiten op de behoeften en praktijksituatie in de groepen. Het streven is daarbij dat gedurende het jaar de eerste groepen dit programma als pilot gaan uitproberen. Op basis van deze eerste ervaringen worden, indien succesvol, verdere plannen gemaakt voor uitrol naar andere groepen. Belangrijk daarbij is dat de betrokken leden van de groepen zelf het programma als meerwaarde zien voor hun eigen ontwikkeling, voor de continuïteit van de groep (doorstroom van jeugdleden naar vrijwilligersfunctie in de groep) en voor het explorer- en roverscoutprogramma zelf door het bieden van een extra uitdaging.*

#### 45. Regio Zeeland

Tijd voor Avontuur is niet overtuigend voor de groepen. Met name dan op het aspect om geld te vragen voor deelname. Welke communicatie- en promotiemiddelen worden actief vanuit Scouting Nederland aan groepen beschikbaar gesteld of verstuurd zodat dit beter uit de verf komt?

*Het concept Tijd voor Avontuur heeft vele elementen in zich. Met de eerste lancering hebben we de 32 deelnemende groepen gevolgd en op dit moment kijken we welke elementen wel werken en welke elementen niet zo werkbaar zijn. Geld voor deelname zou kunnen verdwijnen als dat niet werkbaar is. Als groep kun je ook die elementen kiezen die je wel kunt gebruiken en de andere laten liggen. Er ligt in elk geval een frisse nieuwe campagne, getest bij de doelgroep 9-14 jaar waar we even mee vooruit kunnen. Waarbij vooral het uitgangspunt is: zet je activiteiten voorop en laat deelnemers Scouting beleven.*

- *Promotiematerialen specifiek voor het evenement zijn te bestellen na aanmelding via de speciale website [tijdvooravontuur.nl](http://tijdvooravontuur.nl)*
- *Promotiematerialen voor een bredere positionering kunnen worden gedownload op [scouting.nl/tijdopavontuur](http://scouting.nl/tijdopavontuur). Op deze pagina is voor deelnemende groepen ook een (gratis) spandoek aan te vragen.*

#### 46. Regio Rond de Rotte

In het activiteitenplan wordt gesteld "Voldoende, gekwalificeerde vrijwilligers zijn essentieel voor Scouting". Daarnaast wordt in de begroting 2022 rekening gehouden met een groei van het aantal kaderleden. In het activiteitenplan worden onder "duurzaam vrijwilligersbeleid" echter geen extra of aanvullende acties beschreven om werving of promotie te intensiveren. Daarnaast is in de begroting (p77) bij de toelichting op activiteitskosten een substantieel lager budget voorgesteld voor het team HRM en het team Groepen en regio's. Kunt u toelichten waarop u de verwachte stijging van het aantal kaderleden heeft gebaseerd, mede in relatie tot ogenschijnlijk vermindering van de budgetten voor de teams die daar een bijdrage aan zouden kunnen leveren?

*Het landelijk bestuur ziet de vrijwilligers als een van de pijlers onder de vereniging. We zijn dan ook ontzettend trots op alle vrijwilligers op groeps-, regio, bovenregionaal en landelijk niveau. Zonder vrijwilligers geen wekelijkse opkomsten, activiteiten en kampen. De afgelopen jaren is het thema dan ook veelvuldig aan de orde geweest en dit zal ook naar de toekomst toe zo blijven. De begroting houdt geen rekening met een groei van kaderleden, maar is een weergave van de ontwikkeling van afgelopen jaar. Een trend die al langer zichtbaar is waarbij tot vorig jaar het aantal kaderleden (en dan met name plusscouts) steeg. Daar tegenover staat de constatering dat binnen veel groepen een tekort aan direct leidinggevenden en bestuursleden is. Dit is ook de boodschap die Scouting geeft naar aanleiding van ledengroei: De groei kan nog groter zijn als meer mensen vrijwilliger willen worden. In het activiteitenplan wordt aangegeven dat met de methodiek 'Meer vrijwilligers in korte tijd' groepen een tool kunnen gebruiken om actief op zoek te gaan naar vrijwilligers. Ook in de campagne Tijd voor Avontuur, worden (net als bij Laat je uitdagen) hulpmiddelen voor vrijwilligerswerving*

*aangeboden. De inzet op en het belang van een thema hangen daarmee niet direct samen met de hoogte van het begrootte bedrag onder activiteitenkosten.*

*Daarnaast is de afgelopen tijd geconstateerd dat groepen, mede door alle aandacht die nu ook nodig is om zich staande te houden in coronatijd, niet altijd de tijd en energie vrij kunnen maken om met het thema aan de slag te gaan en gebruik te maken van het ondersteuningsaanbod. Dit werd ook duidelijk bij de doorstart van groepsontwikkeling. Meer aanbod betekent dus niet dat groepen, waar de uiteindelijke werving zal moeten plaatsvinden, er meer tijd aan kunnen en willen besteden.*



## Agendapunt 12a: Financiën en beheer – Nota van toelichting en begroting Vereniging Scouting Nederland 2022

### 47. Regio Rond de Rotte

In het verlengde van vraag 46 aangaande de stijging van het aantal contributieplichtige leden zoals opgenomen in de begroting. De trend van de afgelopen maanden kent een grillig verloop (SOL, lijst 66 juli-oktober) met dalingen en in oktober weer een toename. Is het vanuit het voorzichtigheidsbeginsel niet verstandiger een begroting op te stellen die uitgaat van ledenbehoud in plaats van ledengroei?

*Bij het berekenen van de contributie op basis van de ledenaantallen is voor de begroting 2022 het gemiddelde ledenaantal tussen september 2020 en september 2021 genomen. Er is dus geen aanname richting de toekomst gedaan maar uitgegaan van de huidige situatie.*

### 48. Regio Eindhoven

In de beantwoording op de regiovragen van de landelijke raad van 12 juni 2021 is beloofd dat er in toekomstige begrotingen rekening zal worden gehouden met een standaard afwaardering van de voorraad van de ScoutShop. Hoewel het in de toelichtende tekst op pagina 71 én 73 wel wordt vermeld wordt er in de begroting hiervoor geen bedrag opgenomen; er staat een ‘-’ bij de begroting 2022. Ook staat er geen bedrag vermeld bij de Prognose voor 2022. Waarom lijkt deze afwaardering voorraad ScoutShop niet opgenomen in de begroting?

Lasten				
Personeelskosten	2.184	2.061	2.160	2.111
ScoutShop incl. vennootschapsbelasting	1.750	1.600	1.695	1.774
Afschrijving	89	94	64	33
Afwaardering Voorraad ScoutShop	-			139

*In de begroting van de ScoutShop wordt naar aanleiding van de vraag in juni 2021 nu rekening gehouden met de afwaardering ScoutShop en daarmee wordt deze post onderdeel van de lasten van de ScoutShop-begroting. Deze is in de voorliggende verenigingsbegroting enkel gesplitst op baten en lasten. Een specificatie van de details, waaronder de begrote afwaardering, wordt zichtbaar in de jaarrekening (in dit geval jaarrekening 2022).*

### 49. Regio Eindhoven

Waarom lijkt de afschrijving voor de nieuwbouw van St. Walrick ook niet opgenomen in de begroting voor 2022 én prognose voor 2021?

*De uitsplitsing van de onttrekking en toevoegingen bestemmingsreserves wordt pas in de jaarrekening zichtbaar, omdat dan pas de definitieve verdeling voorgesteld kan worden aan de landelijke raad.*

### 50. Regio Zeeland

Vanwege de hoge en toenemende deelnamekosten is er een groot aantal groepen die aangeven niet deel te nemen aan Nawaka. De deelnamekosten zijn in de afgelopen edities steeds verder opgelopen. Groepen geven aan dat naast de deelnamekosten ook andere kosten gemaakt moeten worden en deze gezamenlijk een zeer hoog kampbedrag opleveren. Het duurdurder worden van het huren van materiaal, eten en drinken en dergelijke lijkt niet in lijn te zijn met de stijging in deelnamekosten. Op welke manier wordt gekeken naar het minimaal houden van de deelnemerskosten en communicatie hiervan naar potentiële deelnemers?

*Bij het organiseren van grote evenementen als Nawaka komen steeds meer en hogere kosten kijken. Dit heeft enerzijds te maken met een stijging van kosten voor bijvoorbeeld materiaal en voeding, maar ook wet- en regelgeving alsmede steeds meer onzekere factoren in de huidige tijd. Anderzijds heeft dit ook te maken met verwachtingen van deelnemers als het gaat om het voorzieningenniveau op evenementen. Het organisatie team van Nawaka heeft samen met het landelijk bestuur als opdrachtgever veel tijd besteed aan het opstellen van een passende én realistische begroting. Goede afspraken met partners, leveranciers en sponsoring/fondsenwerving maken hier deel van uit. Een betaalbaar en toegankelijk evenement is daarbij zeer zeker belangrijk, maar een zo goedkoop mogelijk evenement is geen doel op zich en kan ook niet meer. Het is belangrijk om dit ons als vereniging ook te realiseren. Het organisatie team van Nawaka besteedt in bezoeken aan admiraliteiten en in de communicatie op hun website aandacht aan het toelichten van de kostenstructuur. De ervaring nu, maar ook uit het verleden, leert dat bij het aangaan van de gesprekken in de groepen, veel ouders bereid zijn deze bedragen te betalen voor deelname, omdat het de ervaring waard is. Tegelijkertijd hebben veel (jonge) vrijwilligers een ander bestedingsperspectief en zien dergelijke bedragen als heel hoog. Het is dus aan ons allen om hierover het gesprek te blijven voeren en ervoor te zorgen dat we jeugdleden de kans blijven geven deel te nemen: enerzijds door scherp te blijven op de kosten en toegankelijkheid, wat wij als landelijke organisatie als belangrijke verantwoordelijkheid zien, anderzijds door het gesprek te blijven voeren vanuit de regio's, admiraliteiten en groepen en jeugdleden deze kans te bieden.*

#### 51. Regio Rond de Rotte

Ten opzichte van de begroting 2021 zijn de geraamde activiteitenkosten (budgetten) fors lager. Daarnaast stijgen de apparaatskosten aanmerkelijk. Deels wordt dit tekstueel verklaard op pagina 72. Mede door de zinsnede "Een deel van de noodzakelijke besparing om de verminderde donatie van het Scouting Nederland Fonds op te vangen, is gerealiseerd binnen het activiteitenbudget." is het raden naar de mate waarin activiteiten zoals beschreven in het activiteitenplan geraakt worden door de verminderde bijdrage van het Scouting Nederland Fonds of neerwaarts bijgestelde budgetten.

In eerdere vragen en bijeenkomsten is gevraagd om in de stukken een duidelijke relatie te leggen tussen voorgenoemde activiteiten en de kosten daarvan.

- Bent u voornemens hiertoe een voorstel te doen of bereid de vormgeving van de stukken aan te passen?

*Het landelijk bestuur neemt de wens mee en zal bij het opmaken van de begroting 2023 bezien hoe meer aan deze wens tegemoetgekomen kan worden.*

Ook lijkt het hierdoor (en wellicht is het ook zo) dat de organisatie duurder wordt en er minder wordt uitgegeven aan de activiteiten die ondernomen worden.

- Bent u het met mij eens dat deze ontwikkeling en/of beeldvorming onwenselijk is en afbreuk doet aan het draagvlak voor de landelijke organisatie?

*In de begrotingssystematiek zoals die nu gehanteerd wordt, worden onder de activiteitenkosten de kosten opgenomen die direct te maken hebben met uitgaven (voor bv bijeenkomsten, productontwikkeling, dienstverlening en het in stand houden van de teams). Het schuiven van posten tussen apparaats- en activiteitenkosten zou het beschreven beeld kunnen oproepen. Aan de andere kant geeft de begroting geen beeld van de inzet (in tijd en geld) voor de verschillende thema's. De belangrijkste uitgavenpost, personeelskosten, levert immers een belangrijk deel van de dienstverlening.*

## Overige vragen

### 52. Regio Maasdelta

Hoe gaat Scouting Academy door met digitaal trainen en wat is hun visie op e-learning?

*Regionale trainingsteams kunnen ervoor kiezen om een deel van hun trainingsaanbod digitaal aan te bieden, zeker als coronamaatregelen fysieke trainingen onmogelijk maken. In het eerste kwartaal van 2021 heeft Landelijk team Scouting Academy daarom drie series workshops 'Online trainen' aangeboden waar ongeveer 50 regionale trainers aan mee deden. Bij behoefte vanuit de regio's willen we dat in het eerste kwartaal van 2022 wederom doen.*

*Het Landelijk team Scouting Academy ondersteunt de ontwikkeling van digitale modules voor leidinggevend (https://www.scouting.nl/scouting-academy/e-learning/digitale-modules). Dit is een initiatief van het trainingsteam van regio Zeeland, met bijdragen van trainers vanuit ongeveer zes andere regio's.*

*Tevens is het Landelijk team Scouting Academy een project gestart dat de mogelijkheden voor een digitale leeromgeving voor leidinggevend binnen Scouting verkent en daarover advies uitbrengt.*

*Het Landelijk team Scouting Academy ziet e-learning als waardevolle aanvulling, maar geen 100% vervanging, op fysieke deskundigheidsontwikkeling.*

### 53. Regio Rond de Biesbosch

Op dit moment zijn wij bezig met de herverkiezing van de leden landelijke raad van onze regio. In het nu geldende huishoudelijk reglement staan in Paragraaf 3.6 onder artikel 50 t/m 53 een aantal zaken beschreven met betrekking tot de (her)verkiezing. Bij een aantal van de punten vragen wij ons af hoe dit tegenwoordig praktisch uitvoerbaar is.

*Artikel 51 lid c*

*"De kaderleden, woonachtig binnen de geografische grenzen van de regio, die geen kaderlid zijn bij een groepsvereniging, een regio, of een kringvereniging aangesloten bij een regio."*

Op dit moment is het vanuit Scouts Online niet mogelijk om een selectie te maken van bovenstaande leden. Ook vragen wij ons af hoe precies de geografische grenzen zijn gedefinieerd. Gaat dit op postcode gebieden? Het zou hier onder andere gaan om selectie 930 en 2511. Het is op dit moment voor ons niet te bepalen welke leden dit zijn.

*De leden zijn voor de regio momenteel op te zoeken via een 'diverse lijst' op deze wijze:*

- *Overzichten/links*
- *Algemeen*
- *Diverse overzichten*
- *Lijst: Landelijke vrijwilligers in mijn regio (lijstnr: 930)*

*Er is door Team Internet nu ook een lijst gemaakt waarin te zien is welke postcodegebieden daarbij in welke regio vallen (lijst 1891).*

*Indien dit als overzicht en lijst niet toereikend is, dan hoort Team Internet dat graag, via helpdesk@scouting.nl.*

### 54. Regio Rond de Biesbosch

Hierop aansluitend naar aanleiding van artikel 53 lid 3 in het huishoudelijk reglement:

*"Het regiobestuur publiceert de plaats, de datum en het tijdstip van de verkiezing op een zodanige wijze dat elk kaderlid hiervan kennis kan nemen".*

- Hoe wordt dit op dit moment door de regio's gedaan? Op de website van de regio? Facebook? In de krant?

*Dit kan op diverse manieren, afhankelijk wat het beste past. Het landelijk bestuur is niet op de hoogte hoe regio's hier vorm aan geven. We nodigen de regio's uit om elkaar daarover te informeren.*

- Ook het volgende lid, 4 / 4a lijkt ons in praktijk niet haalbaar en betrouwbaar om een valide stemming te kunnen doen.
- Graag zien wij een modernisering en of verduidelijking van de gehele Paragraaf 3.6, zodat het aanstellen van leden van de landelijke raad transparant maar ook realistisch en haalbaar kan worden uitgevoerd.

*In de herziening van 2022 zullen we ook deze paragraaf bekijken. Eventuele aanpassingen zullen vooral op praktisch gebied liggen, aangezien met deze regels in een aantal wettelijke eisen wordt voorzien.*



# **Aanvullingen op de agenda**



## **Aanvulling op agendapunt 8b: Afronding project realisatie Avonturenhuis**

Het landelijk bestuur vraagt de landelijke raad kennis te nemen van de notitie Avonturenhuis, verblijfsaccommodatie – Afronding bouw november 2021, inclusief de bijgevoegde toelichting over de dekking van de nog openstaande kosten.





## Afronding bouw november 2021

### 1. Algemeen

Het Avonturenhuis dat gebouwd is op ons Scoutinglandgoed is zo goed als gereed! De bouw is nagenoeg afgerond, het aanbesteden van de laatste grote zaken als de zonnepanelen is gebeurd en het wachten is op de verlening van de gebruiksvergunning. Dit zal naar verwachting in december 2021 plaatsvinden. Het inrichten van het gebouw is begonnen en een datum voor het verhuizen is gekozen.

Met deze notitie wordt de landelijke raad geïnformeerd over het proces van de afgelopen jaren en het eindresultaat, inclusief de financiën. De definitieve financiële afrekening wordt onderdeel van de jaarafrekening 2021 van Scoutinglandgoed Zeewolde welke in juni 2022 ter informatie aan de landelijke raad wordt aangeboden.

### 2. Proces van besluitvorming en bouw

Om te komen tot het Avonturenhuis zijn er diverse stappen doorlopen. Het is begonnen met het maken van een wensenlijst en daarna met het maken van een programma van eisen.

In juni 2018 is in de landelijke raad de notitie 'Ambities, risico's en planning van het Scoutinglandgoed Zeewolde' besproken. In deze vergadering heeft de landelijke raad ingestemd met het verder uitvoeren van voorbereidende werkzaamheden voor het Avonturenhuis inclusief de aanvraag van vergunningen en tot definitieve besluitvorming te komen in de decembervergadering 2018.

In bijlage 1 is de tabel uit deze notitie opgenomen waarin de relatie van het project Avonturenhuis met de ambities van het Scoutinglandgoed is beschreven.

[https://www.scouting.nl/assets/uploads/doorzoekbareBestanden/06.Ondersteuning/Bestuurlijke-zaken/Landelijke-raad/Archief/Agenda%20\(geheel\)/Agenda-landelijke-raad-9-juni-2018.pdf](https://www.scouting.nl/assets/uploads/doorzoekbareBestanden/06.Ondersteuning/Bestuurlijke-zaken/Landelijke-raad/Archief/Agenda%20(geheel)/Agenda-landelijke-raad-9-juni-2018.pdf)

In december 2018 is de landelijke raad geïnformeerd over het plan van aanpak voor het Avonturenhuis Scoutinglandgoed Zeewolde en heeft ingestemd met de bouw van het Avonturenhuis en de inzet van de extra schenking van de Postcode Loterij van € 1.500.000

<https://www.scouting.nl/assets/uploads/doorzoekbareBestanden/06.Ondersteuning/Bestuurlijke-zaken/Landelijke-raad/Archief/Landelijke%20raad%202018-12-08/Agenda-landelijke-raad-8-december-2018-klein.pdf>

In september 2020 is de landelijke raad via een separate notitie "Iedereen op avontuur in de natuur" geïnformeerd over de laatste stand van zaken rond het Scoutinglandgoed via een update van het plan van aanpak. Hierin is een definitieve kostenraming en planning opgenomen. Het bouwbudget is toen vastgesteld op € 2.800.000 exclusief btw en gezien de omvang van het project en het risico in de bouwsector is aanvullend uitgegaan van een stelpost van € 200.000 voor onvoorziene kosten.

In de landelijke raad van december 2020 is hier in de toelichting op het Scoutinglandgoed ook nog bij stilgestaan.

<https://www.scouting.nl/assets/uploads/doorzoekbareBestanden/06.Ondersteuning/Bestuurlijke-zaken/Landelijke-raad/Voortgangsrapportages%20Scoutinglandgoed%20Zeewolde/Update-Plan-van-aanpak-Avonturenhuis-september-2020.pdf>

### 3. Realisatie

Het streefbeeld voor het Avonturenhuis (zie bijlage 1) is vertaald in een programma van eisen en vervolgens in een ontwerp voor het gebouw. Het Avonturenhuis moest een duurzaam gebouw worden waar kinderen en jongeren met en zonder beperking op avontuur in de natuur kunnen.

Het is gelukt om een bijzonder gebouw te realiseren waarmee door slim ruimtegebruik en een flexibele indeling het pand voor de verschillende functies die bedacht waren gebruikt kan worden. Het gebouw is geschikt om zelfstandig te gebruiken voor bijvoorbeeld kampactiviteiten en trainingen maar ook in combinatie met het kampeer- en evenemententerrein en als basisvoorziening tijdens evenementen. Het gebouw biedt daarnaast, zoals voorzien, ruimte voor de sanitaire voorzieningen voor kampeeders.

Er zijn 18 kamers gerealiseerd met in totaal 82 bedden waarbij 4 kamers met totaal 8 bedden en eigen sanitair specifiek in gericht zijn voor mensen met een beperking. Daarnaast zijn er voor medewerkers van ons landgoed (servicestaf) 3 kamers met totaal 10 bedden. De centrale keuken biedt ruimte om met meerdere groepen gezamenlijk te koken, een kookprogramma met je jeugdleden te houden en op te schalen als keuken voor medewerkers tijdens de grotere evenementen. Regent het keihard buiten dan biedt het Avonturenhuis ruimtes om te spelen in de zogenoemde huiskamers waar je aan tafels kan werken en bij de openhaard kan opwarmen.

Het gebouw is voorzien van diverse duurzaamheidsmaatregelen: grijs water (niet drinkwater), zonnepanelen voor energie, zonnecollectoren voor warm water, pelletkachel, led-verlichting, sedum dak en veel natuurlijke materialen zoals hout en glas. In het gebouw is de technische ruimte met duurzaamheidsvoorzieningen via een groot raam zichtbaar voor de gasten. Op termijn is te zien hoeveel energie en warm water deze voorzieningen opleveren en wordt middels een filmpje uitgelegd hoe een en ander in zijn werk gaat.

Door de ligging centraal op het terrein naast het doorgaande recreatieve fietspad en door de bijzondere uitstraling fungeert het pand als eyecatcher dat menige voorbijganger doet stilstaan. Dit biedt ons de gelegenheid om voorbijgangers het verhaal van Scouting te vertellen.

Kortom het is gelukt om een Avonturenhuis te bouwen dat voldoet aan het programma van eisen en als we kijken naar het resultaat dan staat er een super gaaf gebouw op ons landgoed waar we trots op (mogen) zijn! (zie ook bijgaande foto's).



Foto's van Most Architecture en TOMDAVID "



Foto's van Most Architecture en TOMDAVID

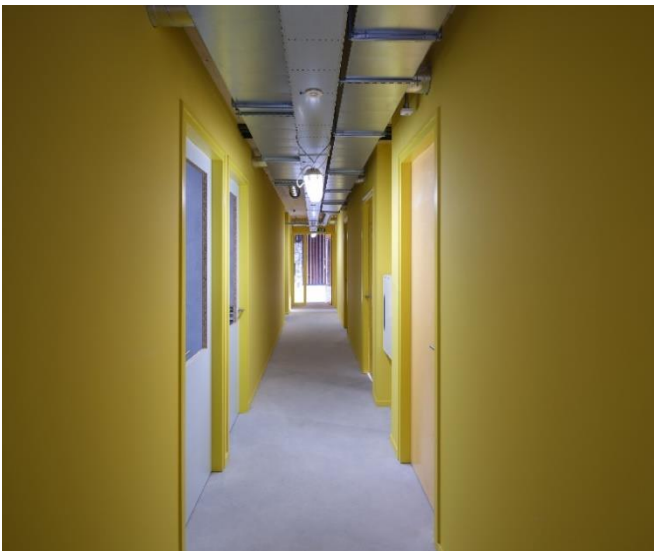

Kamers hebben junglenamen

Overige foto's van Scoutinglandgoed Zeewolde



opklapbare bedden, verschillend aantal bedden per kamer

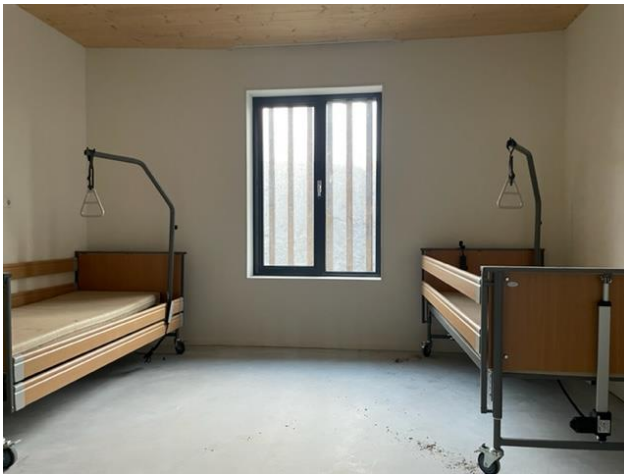

Kamer voor oa mensen met een beperking



sanitair voor gebruikers Avonturenhuis



Sanitair voor mensen met een beperking



10 douches en 4 toiletten extra voor kampeerdere





Huiskamers ingericht met tafels en stoelen

#### 4. Tijdspad

In september 2020 is de landelijke raad geïnformeerd over de planning van de bouw waarbij de verwachting was dat het Avonturenhuis rond de zomer 2021 gereed zou zijn. De bouw van het Avonturenhuis is in augustus 2020 begonnen en de fundering is vrij kort daarna gestort. Burgemeester Gorter van Zeewolde en gedeputeerde Hofstra van de provincie Flevoland hebben samen met een aantal welpen in een coronaproof setting in september 2020 de feestelijke handelingen verricht voor de start van de bouw. De bouw heeft als gevolg van coronamaatregelen en weersomstandigheden vertraging gekend, maar is inmiddels nagenoeg afgerond. Als grootste element zullen op het dak nog zonnecollectoren, zonnepanelen en sedum worden aangebracht. De verwachting is dat in december 2021 de gebruiksvergunning afgegeven gaat worden. Daarmee is de bouw zover afgerond dat het Avonturenhuis haar deuren kan openen voor gasten!

#### 5. Bouwkosten en dekking

De uitwerking van het opgestelde programma van eisen heeft geleid tot een voorlopig ontwerp en uiteindelijk een definitief ontwerp. In september 2020 is er een update van het plan van aanpak Avonturenhuis opgesteld waarin het bouwbudget is vastgesteld op € 2.800.000 exclusief btw en daarnaast maximaal € 200.000 als onvoorzien.

##### Bouwkosten

De totale bouwkosten van het Avonturenhuis zijn uitgekomen op € 2.996.019. De bouwkosten liggen daarmee € 196.000 boven het bouwbudget maar blijven binnen het voorziene bedrag van bouwbudget en onvoorzien.

Het bouwteam heeft een analyse gemaakt waardoor deze overschrijding is veroorzaakt. De omstandigheden waaronder het Avonturenhuis is gebouwd waren zeer moeilijk. De coronapandemie zorgde voor een (wereldwijd) tekort aan materialen met als gevolg dat prijzen maar door bleven stijgen en levertijden langer werden. Daarnaast legden producenten van grondstoffen en bouwmaterialen vorig jaar hun productie tijdelijk stil of verminderden hun productiecapaciteit.

Vervolgens is in de loop van afgelopen jaar de bouw wereldwijd zo snel weer aangetrokken, met een grote vraag naar bouwmaterialen, met name staal en hout, als gevolg. Twee producten die veel gebruikt zijn bij de bouw van het Avonturenhuis. Daarnaast stegen de kosten voor transport over de gehele lijn fors en van containervervoer in het bijzonder. Het bouwteam is er in geslaagd om voor de grootste onderdelen zoals dak, spanten, staalskelet en houten ombouw de prijzen voor leveranties vast kunnen leggen zodat we niet meer afhankelijk waren van "dagkoersen". Dat heeft niet kunnen

verhelpen dat de opwaartse prijsdruk tussen september 2020 en november 2021 van gemiddeld meer dan 7% met uitschieters naar 10/15% een grote rol heeft gespeeld. (cbs, prijsindex bouwkosten).

### Fondsenwerving en dekking van kosten

Voor de financiering/dekking van het Avonturenhuis werd uitgegaan van zoveel mogelijk externe financiering. In de afgelopen jaren is ingezet op het verkrijgen van donaties van verschillende organisaties en fondsen. Hierbij is onder meer gebruik gemaakt van de diensten van een extern bureau dat gespecialiseerd is in fondsenwerving.

<b>Realisatie</b>	
Totaal bouwkosten	€ 2.996.019
<b>Dekking</b>	
<b>Ontvangen en toegezegde bedragen</b>	
Donatie Nationale Postcode Loterij	€ 1.500.000
Donatie Gehandicapte Kind	€ 175.000
Donatie Jantje Beton	€ 130.000
Leadersubsidie Europa, provincie Flevoland en gemeente Zeewolde	€ 500.000
Overige donaties	€ 398.370
<b>Totaal</b>	<b>€ 2.703.370</b>
Ongedekt	€ 292.649

Dit leidt uiteindelijk tot een ongedekt bedrag in de financiering van de bouwkosten van € 292.649,-.

### Inventaris

Voor de inventaris is in eerste instantie uitgegaan van 10% van de bouwkosten. In de zomer van 2020 is dit op basis van een gedetailleerde inventarislijst vastgesteld op € 263.000 exclusief btw.

### Fondsenwerving en dekking van kosten

Voor de dekking van deze kosten is zowel een beroep gedaan op fondsen als particulieren. In het eigen netwerk zijn symbolisch objecten 'verkocht' en via een social media campagne is aan een breder publiek gevraagd het Avonturenhuis te ondersteunen. Daarnaast zijn onderdelen van de inventaris in natura ontvangen. De sponsoring van objecten als een bed, stoel en picknickbank was zeer succesvol. Deze wervingsacties zijn nog niet afgerond en zullen tot aan de opening van het Avonturenhuis in het voorjaar van 2022 doorlopen. Ook is op dit moment nog niet alle inventaris aangeschaft.

<b>Begroting Inventaris</b>	
Totaal inventarisbudget	€ 263.000
<b>Dekking inventariskosten</b>	
<b>Ontvangen en toegezegde bedragen</b>	
Donaties in natura	€ 10.000
Verkoop objecten (stoel, bed, bank, picknick tafel)	€ 83.916
Overige donaties	€ 35.115
donateurswerving social media	€ 2.766
<b>Totaal</b>	<b>€ 131.797</b>
Ongedekt (stand van zaken 30 november 2021)	€ 131.203

Dit leidt uiteindelijk tot een ongedekt bedrag in de financiering van de inventaris van € 131.203.

### **Buitenruimte**

In de initiële plannen is geen budget opgenomen voor de herinrichting van de buitenruimte. Met het afronden van de bouw zal het bouwterrein met halfverharding weer gevormd moeten worden tot een grasveld zodat het buitenterrein goed bespeelbaar is en het gebouw nog meer opgenomen wordt in de omgeving. Op enkele plekken (o.a. richting de hoofd- en dienstingang en onder de overkapping) zal verharding aangebracht worden, o.a. ten behoeve van bevoorrading. De beukenlaan vanaf de ingang van het terrein tot aan de dijk is ter hoogte van het Avonturenhuis indertijd niet aangelegd om plannen en bouw van het Avonturenhuis niet in de weg te zitten. Deze zal nu doorgetrokken worden.

Het inrichtingsplan voor de buitenruimte is gebudgetteerd op € 67.000. Hiervan is reeds een totaal van 14 bomen gedoneerd (€ 7000).

### **6. Nawoord**

Met deze notitie ronden we de bouw af. De bouw wordt formeel afgerond op het moment dat de gebruiksvergunning door de gemeente Zeewolde is verstrekt. Dit is voorzien voor december 2021. De definitieve financiële afrekening van de realisatie en inrichting van het Avonturenhuis wordt verwerkt in de jaarrekening 2021 van Scoutinglandgoed Zeewolde.

De komende maanden wordt als de coronamaatregelen het toestaan het gebouw al in gebruik genomen, maar uiteraard zal er een feestelijke opening met scouts en sponsors volgen en deze is voorzien in het voorjaar van 2022.

Alle medewerkers van Scoutinglandgoed Zeewolde nodigen jullie van harte uit voor een ontmoeting in ons fantastische Avonturenhuis!

### Bijlage 1

In de notitie over Ambities, risico's en planning van het Scoutinglandgoed Zeewolde uit juni 2018 is opgenomen hoe het Avonturenhuis bijdraagt aan de realisatie van de ambitie voor het Scoutinglandgoed. Hierin is beschreven: de relatie met de ambitie, het streefbeeld en de actuele status (per 2018), evenals de financiële consequenties en de risico's die met dit onderdeel samenhangen. Alle genoemde bedragen zijn exclusief BTW.

Naam:	<b>Avonturenhuis – verblijfsaccommodatie</b>
Relatie met ambitie	<ol style="list-style-type: none"> <li>1. Overnachting voor groepen met kleinere kinderen (bevers, welpen) en gasten met en zonder beperking in de natuur</li> <li>2. Accommodatie dient als basisvoorziening voor de organisatie tijdens evenementen</li> <li>3. Zichtbaarheid van Scouting naast een recreatief fietspad</li> <li>4. Door intensief gebruik is investeren in duurzame voorzieningen realistisch en mogelijkheid gasten kennis te laten maken met duurzaamheid</li> <li>5. Combinatie mogelijk met beheergebouw en sanitair</li> </ol>
Streefbeeld	<p>Voor het Scoutinglandgoed is een masterplan gemaakt. Hierin is opgenomen dat de voorkeur bestaat voor een integraal ontwerp van de centrale gebouwen op het terrein in plaats van allemaal losstaande gebouwen. Het gaat hierbij om de verblijfsaccommodatie, het beheergebouw met opslag en sanitaire voorzieningen voor kampeeders.</p> <p>Een verblijfsaccommodatie met 40 – 80 bedden, geschikt voor kinderen en jongeren met en zonder beperking. Duurzaam uitgevoerd en flexibel ingericht. Het gebouw is geschikt om zelfstandig te gebruiken voor bijvoorbeeld kampactiviteiten en trainingen maar ook in combinatie met het kampeer- en evenemententerrein als basisvoorziening tijdens evenementen.</p> <p>Door de ligging centraal op het terrein naast het doorgaande recreatieve fietspad fungeert het pand als eyecatcher. Combinatie met basisvoorzieningen voor het kampeerterrain (beheer/receptie, sanitair en opslag) verdient de voorkeur. Dit biedt voordelen op architectonisch gebied, maar ook op het gebied van ruimtegebruik en duurzaamheid. Het is mogelijk de diverse onderdelen van het Avonturenhuis modulair te bouwen.</p>
Stand van zaken april 2018	<p>Door de architectencombinatie is in samenwerking met vrijwilligers vanuit Scouting en externe partijen (o.a. NSGK) een programma van eisen opgesteld (2017). Dit heeft geleid tot een eerste kostenraming en een schetsontwerp. In het ontwerp is uitgegaan van het Avonturenhuis waarin de verblijfs-accommodatie, een beheergebouw voor het kampeerterrain en sanitair voor kampeeders samenkomen. Het gebouw is opgenomen in het bestemmingsplan.</p> <p>Op basis van de raming en het schetsontwerp zijn de eerste fondsen benaderd. In februari 2018 heeft de Postcode Loterij een bijdrage van €1.650.000 toegezegd voor de realisatie van het Avonturenhuis (specifiek voor de verblijfsaccommodatie). Een deel van deze bijdrage is bestemd voor communicatie (€150.000).</p>

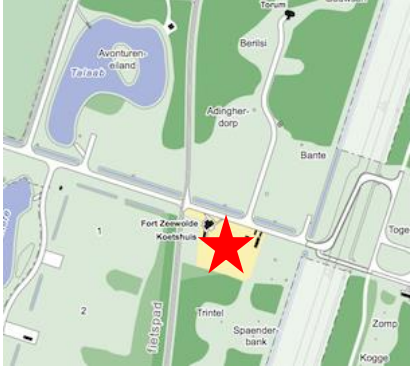
<p>Financiën</p>	<p>De geraamde kosten op basis van het programma van eisen en de daarin opgenomen vierkante meters zijn € 2.468.000 voor het totale gebouw, waarvan €1.883.000 kan worden toegerekend aan de verblijfsaccommodatie. Daarnaast is 10% van de bouwkosten voorzien voor inrichting. Totale kosten komen daarmee op € 2.071.300 voor de verblijfsaccommodatie. Daarvan wordt nu € 1.500.000 afgedekt door de bijdrage van de Postcodeloterij.</p> <p>De NSGK heeft toegezegd zich in te zetten voor aanvullende financiering voor dit deel van het gebouw. Verwachting is dat het Avonturenhuis zich leent voor het aantrekken van externe financiering. De toezeggingen voor financiering door de Postcodeloterij en het NSGK gaan uit van de oplevering van het gebouw in het voorjaar 2020. Daarvoor is rekening houdend met de bouwtijd en voorbereidingen een besluit in 2018 noodzakelijk.</p> <p>De realisatie van het Avonturenhuis heeft naar verwachting een versterkend effect op de exploitatie van het Scoutinglandgoed: zowel omdat nieuwe doelgroepen aanbeoord kunnen worden maar ook omdat het Scoutinglandgoed de combinatie tussen kamperen en logeren kan aanbieden. Daarnaast blijkt uit ervaring in het buitenland dat een accommodatie een positief effect heeft op de exploitatie van het terrein als geheel: de accommodatie is eerder volgeboekt dan het kampeerterrein, ook als het weer minder is.</p>
<p>Risico's</p>	<ul style="list-style-type: none"> <li><input type="checkbox"/> Het Avonturenhuis vormt de grootste investering op het Scoutinglandgoed – de planning en acquisitie van de middelen vergt extra (beroepsmatige) inzet voor het realisatie van het totale concept van het avonturenhuis;</li> <li><input type="checkbox"/> Het sluitend krijgen van de exploitatie van het Avonturenhuis binnen het Scoutinglandgoed; extra inzet op marketing noodzakelijk om het minimaal benodigde aantal overnachtingen te realiseren</li> <li><input type="checkbox"/> Het niet gelijktijdig realiseren van de onderdelen van het Avonturenhuis leidt tot hogere kosten dan bij het gelijktijdig uitvoeren van de werkzaamheden</li> </ul>
<p>Beoogde locatie op het landgoed</p>	





## 8b. Toelichting op de notitie Avonturenhuis



In december wordt het avonturenhuis opgeleverd en na het afgeven van de gebruiksvergunning door de gemeente Zeewolde, formeel in gebruik genomen. Met het Avonturenhuis is wederom een belangrijk deel van de ambitie van het Scoutinglandgoed ingevuld en kunnen kinderen en jongeren, met en zonder beperking, op avontuur in de natuur. De ambities van een gebouw met een bijzondere uitstraling dat duurzaam en toegankelijk is en gebruikt kan worden door een groot aantal verschillende doelgroepen, is gerealiseerd.

In 'Avonturenhuis – verblijfsaccommodatie' is de verantwoording van het Scoutinglandgoed over het Avonturenhuis opgenomen. Hierin wordt stilgestaan bij het eindresultaat, het proces en de financiële afrekening.

Door de gezamenlijke inspanning van Scouting Nederland en het Scoutinglandgoed is het gelukt om een groot deel van de benodigde financiën via giften, subsidies en fondsen te dekken. De dekking van de nog openstaande bedragen wordt hieronder toegelicht.

### **Bouw**

Bouwkosten	€ 2.996.019
Donaties van derden	€ 2.703.370
Openstaand	€ 292.649

Vanwege de waarde van het Avonturenhuis voor de vereniging, heeft het landelijk bestuur besloten om ook vanuit de vereniging een bijdrage te leveren aan de bouwkosten. Hiertoe wordt een bedrag van € 150.000 als donatie beschikbaar gesteld. Hiervan wordt €100.000 onttrokken aan de bestemmingsreserve opstellen Scoutinglandgoed en € 50.000 komt ten laste van het eigen vermogen.

Het bestuur van het Scouting Nederland Fonds heeft besloten om het resterende bedrag van € 142.649 beschikbaar te stellen. Dit bedrag wordt onttrokken uit de bestemmingsreserve duurzame investeringen. Deze bestemmingsreserve is tot op heden niet gebruikt voor de realisatie van het Scoutinglandgoed omdat tot nu toe alle kosten welke niet gedekt zijn vanuit het aandelenkapitaal of fondsenwerving als lening verstrekt zijn.

### **Inventaris**

Kosten	€ 263.000
Donaties van derden	€ 131.797
Openstaand	€ 131.203

De komende tijd zal nog inzet gepleegd worden om aanvullende middelen te vinden. In 2020 is besloten en afgesproken met het Scoutinglandgoed dat het openstaande bedrag voornamelijk als lening beschikbaar gesteld worden vanuit het Scouting Nederland Fonds. In de meerjarenraming van het Scoutinglandgoed is rekening gehouden met aflossing van dit krediet en rente. De voorwaarden en hoogte van de rente zijn gelijk aan andere leningen welke door het Fonds aan de vereniging en het Scoutinglandgoed verstrekt worden.

**Buitenruimte**

Kosten	€ 67.000
Donaties van derden	€ 7.000
Openstaand	€ 60.000

Het bestuur van het Scouting Nederland Fonds heeft besloten om het resterende bedrag van € 60.000 beschikbaar te stellen vanuit de bestemmingsreserve duurzame investeringen. Deze bestemmingsreserve is tot op heden niet gebruikt voor de realisatie van het Scoutinglandgoed omdat tot nu toe alle kosten welke niet gedekt zijn vanuit het aandelenkapitaal of fondsenwerving als lening verstrekt zijn.



## **Aanvulling op agendapunt 8c: Verlengen opdracht Landgoedcommissie**

Het landelijk bestuur vraagt de landelijke raad in te stemmen met het verlengen van de opdracht voor de commissie Scoutinglandgoed van de landelijke raad voor de termijn van 3 jaar (tot december 2024), of zoveel eerder als de mogelijke nieuwbouw en verhuizing van het landelijk servicecentrum en de tweede steiger gerealiseerd is.



## 8.c. Verlengen opdracht Landgoedcommissie

### Voorstel

De landelijke raad wordt gevraagd in te stemmen met het verlengen van de opdracht voor de commissie Scoutinglandgoed van de landelijke raad voor de termijn van 3 jaar (tot december 2024), of zoveel eerder als de mogelijke nieuwbouw en verhuizing van het landelijk servicecentrum en de tweede steiger gerealiseerd is.

### Toelichting

In de landelijke raad van 14 juni 2014 heeft de raad een commissie van ± 5 leden ingesteld, met als taakstelling:

- Het in brede zin controleren van risico's, met betrekking tot de ontwikkeling van het Scoutinglandgoed en de landelijke raad hierover informeren.
- De kwartaalinformatie aan de landelijke raad beoordelen en hierover adviseren

Twee jaar later op 11 juni 2016 heeft de raad een reglement opgesteld over de diverse commissies van de landelijke raad

(<https://www.scouting.nl/assets/uploads/doorzoekbareBestanden/06.Ondersteuning/Bestuurlijke-zaken/Landelijke-raad/Landelijke-raad-Reglement-overige-commissies-landelijke-raad-juni-2010.pdf>).

Hierin is over tijdelijke commissies (zoals de commissie Scoutinglandgoed) opgenomen:

- Een tijdelijke commissie bestaat uit ten minste drie en ten hoogste vijf leden of plaatsvervangend leden van de landelijke raad
- De leden van een tijdelijke commissie worden benoemd voor de duur van looptijd van de commissie
- De maximale looptijd van een tijdelijke commissie bedraagt drie jaar. Een lid treedt af indien dat lid niet langer deel uitmaakt van de landelijke raad.

Op 10 december 2016 is de opdracht van de commissie Scoutinglandgoed verlengd voor een periode van drie jaar (tot en met december 2019) of zoveel eerder als de bouwprojecten in deelproject A, B en C zijn afgerond.

Met de voordracht voor een nieuw commissielid in december 2021 constateerde de commissie dat de looptijd van de huidige opdracht verstreken is. De behoefte bestaat om de raad wederom het voorstel voor verlenging voor te leggen omdat weliswaar deelproject A, B en C voor een belangrijk deel zijn afgerond of in de komende maand afgerond worden, maar het landelijk bestuur plannen heeft gedeeld voor de mogelijke realisatie van het landelijk servicecentrum op Zeewolde.

De opdracht voor de commissie bij verlenging luidt:

- Het in brede zin controleren van risico's, met betrekking tot de ontwikkeling en exploitatie van het Scoutinglandgoed en de landelijke raad hierover informeren.
- De kwartaalinformatie aan de landelijke raad beoordelen en hierover adviseren

De opdracht loopt 3 jaar tot december 2024 of zoveel eerder als de mogelijke nieuwbouw en verhuizing van het landelijk servicecentrum en de tweede steiger gerealiseerd is.

### Ter informatie

In de notitie uit juni 2018 worde de diverse deelprojecten benoemd:

[https://www.scouting.nl/assets/uploads/doorzoekbareBestanden/06.Ondersteuning/Bestuurlijke-zaken/Landelijke-raad/Archief/Agenda%20\(geheel\)/Agenda-landelijke-raad-9-juni-2018.pdf#page=64&zoom=100,92,94](https://www.scouting.nl/assets/uploads/doorzoekbareBestanden/06.Ondersteuning/Bestuurlijke-zaken/Landelijke-raad/Archief/Agenda%20(geheel)/Agenda-landelijke-raad-9-juni-2018.pdf#page=64&zoom=100,92,94)



# PERSAANDACHT SCOUTING

JUNI - DECEMBER

2021



Scouting





## Buiten spelen

**De Speelbeweging: “Op zoek naar uitdaging met spelen”**

<https://www.speelbeweging.nl/op-zoek-naar-uitdaging-met-spielen/>

## Zomerkampen

**Pretwerk: “Scouting Nederland organiseert dit jaar ruim 5000 zomerkampen”**

<https://pretwerk.nl/recreatie-actueel/scouting-nederland-organiseert-dit-jaar-ruim-5000-zomerkampen/71025>

**NLrecreatie: “Zomerkampen 2021 verwachten maar liefst 100.000 scouts”**

<https://nlrecreatie.nl/buitenrecreatie/zomerkampen-2021-verwachten-maar-liefst-100-000-scouts/>

## Samenwerking SN - NBB

**Maritiem Courant: “Scouting en Nederlandsch Binnenvaartbureau werken samen aan veilig spelen, leren en werken op het water”**

<https://maritiemmedia.nl/scouting-en-nederlandsch-binnenvaartbureau-werken-samen-aan-veilig-spielen-leren-en-werken-op-het-water/>

**Watersport TV: “Scouting en Binnenvaartbureau slaan handen in elkaar”**

[https://www.watersport-tv.nl/nw-31400-7-3895847/nieuws/scouting\\_en\\_binnenvaartbureau\\_slaan\\_handen\\_in\\_elkaar.html](https://www.watersport-tv.nl/nw-31400-7-3895847/nieuws/scouting_en_binnenvaartbureau_slaan_handen_in_elkaar.html)

**Jutter.nl: “Bijzondere samenwerking tussen maritiem college en Scouting”**

<https://www.jutter.nl/bijzondere-samenwerking-tussen-maritiem-college-en-scouting/>

## Hulp scouts Limburg

**De Stentor: “Scouts uit Dalfsen schieten getroffen Limburg te hulp: ‘Voelt niet goed als we niets doen’”**

<https://www.destentor.nl/vechtdal/scouts-uit-dalfsen-niets-doen~a47c742f/>

**Omroep Friesland: “Scouts in Heerenveen in actie voor scoutingclubs in Limburg”**

<https://www.omroepfryslan.nl/nieuws/1080868-scouts-heerenveen-actie-voor-scoutingclubs-limburg/>

**Barneveldse Krant: “Lunterse scouts helpen getroffen fruitboerderij in Limburg”**

<https://www.barneveldsekrant.nl/lokaal/maatschappelijk/697136/lunterse-scouts-helpen->

**Telegraaf: “Laat jij jouw kind van 16 alcohol drinken?”**

<https://www.telegraaf.nl/vrouw/1717154996/laat-jij-jouw-kind-van-16-jaar-alcohol-drinken-tijdens-de-vakantie>

## Scoutinglandgoed Zeewolde / Avonturenhuis

**Omroep Flevoland: “Avonturenhuis op Scoutinglandgoed bijna klaar”**

440

[avonturenhuis-op-scoutinglandgoed-bijna-klaar](#)

**Omroep Flevoland: “Scouts op zomerkamp met strenge regels”**

44 0

[op-zomerkamp-met-strenge-regels](#)

## Chief scout Freek Vonk

**Weekend Online: “Freek Vonk aan de slag voor Scouting Nederland”**

<https://www.weekend-online.nl/nieuws/freek-vonk-aan-de-slag-voor-scouting-nederland/>

**Reformatisch Dagblad: “Freek Vonk aan de slag voor Scouting Nederland”**

<https://www.rd.nl/artikel/944177-freek-vonk-aan-de-slag-voor-scouting-nederland>

**Drimble: “Freek Vonk aan de slag voor Scouting Nederland”**

[https://drimble.nl/binnenlands-nieuws/79434915/freek-vonk-aan-de-slag-voor-scouting-nederland.html?utm\\_source=dlvr.it&utm\\_medium=twitter](https://drimble.nl/binnenlands-nieuws/79434915/freek-vonk-aan-de-slag-voor-scouting-nederland.html?utm_source=dlvr.it&utm_medium=twitter)

**RTL Boulevard: “Freek Vonk aan de slag voor Scouting Nederland”**

<https://www.rtlboulevard.nl/entertainment/artikel/5256121/freek-vonk-aan-de-slag-voor-scouting-nederland>

**Nieuws.nl: “Freek Vonk aan de slag voor Scouting Nederland”**

<https://nieuws.nl/algemeen/20210924/freek-vonk-aan-de-slag-voor-scouting-nederland/>



Noord-Hollands Dagblad: **"Freek Vonk aan de slag voor Scouting Nederland"**

[https://www.noordhollandsdagblad.nl/cnt/dmf20210924\\_90195070?utm\\_source=google&utm\\_medium=organic](https://www.noordhollandsdagblad.nl/cnt/dmf20210924_90195070?utm_source=google&utm_medium=organic)

Songteksten.net: **"Freek Vonk aan de slag voor Scouting Nederland"**

[https://songteksten.net/news/124120/freek-vonk-aan-de-slag-voor-scouting-nederland.html?utm\\_source=dlvr.it&utm\\_medium=twitter](https://songteksten.net/news/124120/freek-vonk-aan-de-slag-voor-scouting-nederland.html?utm_source=dlvr.it&utm_medium=twitter)

Ditjesendatjes.nl: **"Freek Vonk aan de slag voor Scouting Nederland"**

<https://www.ditjesendatjes.nl/freek-vonk-aan-de-slag-voor-scouting-nederland-2-2/>

Nationale Recreatiegids: **"Freek Vonk aan de slag voor Scouting Nederland"**

[https://www.nationaalerecreatiegids.nl/outdoor/nieuws/20287-freek-vonk-aan-de-slag-voor-scouting-nederland.html?utm\\_source=dlvr.it&utm\\_medium=twitter](https://www.nationaalerecreatiegids.nl/outdoor/nieuws/20287-freek-vonk-aan-de-slag-voor-scouting-nederland.html?utm_source=dlvr.it&utm_medium=twitter)

Dagblad van het Noorden: **"Freek Vonk aan de slag voor Scouting Nederland"**

<https://dvh.nl/binnenland/Freek-Vonk-aan-de-slag-voor-Scouting-Nederland-27060228.html>

Leidsch Dagblad: **"Freek Vonk aan de slag voor Scouting Nederland"**

[https://m.leidschdagblad.nl/cnt/dmf20210924\\_90195070?utm\\_source=google&utm\\_medium=organic](https://m.leidschdagblad.nl/cnt/dmf20210924_90195070?utm_source=google&utm_medium=organic)

MSN: **"Freek Vonk aan de slag voor Scouting Nederland"**

<https://www.msn.com/nl-nl/entertainment/nieuws/freek-vonk-aan-de-slag-voor-scouting-nederland/ar-AAOLn17>

iGO.nl: **"Freek Vonk nieuwe Chief scout Scouting Nederland"**

<https://www.igo.nl/nieuws/algemeen/artikel/29683/Freek-Vonk-nieuwe-Chief-scout-Scouting-Nederland>

Story: **"Freek Vonk gooit het roer om: 'Er is buiten zoveel te ontdekken'"**

<https://www.story.nl/artikel/showbizz/freek-vonk-gooit-het-roer-om-er-buiten-zoveel-te-ontdekken>

Trouw: **"Vonk hoofdverkenner Scouting"**

RTV Dordrecht: **"Onze Dordtse Freek Vonk heeft een nieuwe functie"**

<https://www.rtvordrecht.nl/onze-dordtse-freek-vonk-heeft-een-nieuwe-functie/nieuws/item?1179168#>  
YU2aLTgEzgg.twitter

RTL Nieuws: **"Tekort aan begeleiders bij de scouting: 'Freek Vonk kan imago verbeteren'"**

<https://www.rtlnieuws.nl/editie/nl/artikel/5256239/scouting-tekort-begeleiders-freek-vonk-chief-scout-imago>

**NK Ielievlet zeilen**

Zeewolde Actueel: **"Eerste NK Ielievlet zeilen op Scoutinglandgoed Zeewolde"**

<https://www.zeewolde-actueel.nl/nieuws/sport/240895/eerste-nk-ielievlet-zeilen-op-scoutinglandgoed-zeewolde>

Zeewolde Actueel: **"Eerste NK Ielievlet zeilen op Scoutinglandgoed Zeewolde groot succes"**

<https://www.zeewolde-actueel.nl/nieuws/sport/241147/eerste-nk-ielievlet-zeilen-op-scoutinglandgoed-zeewolde-groot-s>

**Groeiende ledenaantallen Scouting**

De Stentor: **"Nog nooit werden zoveel kinderen lid van Scouting: 'Mooi, maar het levert ook nieuwe problemen op'"**

<https://www.destentor.nl/deventer/nog-nooit-werden-zoveel-kinderen-lid-van-de-scouting-mooi-maar-het-levert-ook-nieuwe-problemen-op~adf85cc2/?referrer=https%3A%2F%2Fhorizon.obi4wan.com%2F>

Radio 538: **item over populariteit Scouting**

<https://www.538.nl/gemist>  
538 Ochtendshow met Frank Dane van 21 oktober 2021 (vanaf 2:48)

RTL Nieuws: **"Scouting razend populair"**

<https://www.rtlnieuws.nl/video/uitzendingen/video/5262337/rtl-nieuws-1930-uur> (vanaf 16:17)

**Aandacht vrijwilliger**

Nederlands Dagblad: **"Kinderen worden niet slechter van een schram"**

Portret van vrijwilliger Menno van Holland.





Scouting Nederland  
Larikslaan 5 • 3833 AM Leusden  
tel (033) 496 09 11  
e-mail [lr@scouting.nl](mailto:lr@scouting.nl)